時報

中華民國念八年壹月卅一日
禮拜二
今日壹張半 國幣三分四厘
第一萬二千三百四十三號
內政部登記證警字第[illegible]號
中華郵政特准掛號認爲新聞紙類

時報廣告刊例

上封面每次一百四十三元（計一百○四字起碼）
下封面每次一百八十元（計一百○四字起碼）
報名下每次念六元（計三十一字起碼）
長 每行一元八角（計一百○四字起碼）
封 每行九角（計五十二字起碼）
特 每行六角（計三十四字起碼）
分類每行三角（計十六字起碼）
紅標題 長行每行三元九角（計一百○四字起碼）
特長每行一元五角（計五十二字起碼）
特短每行一元（計三十四字起碼）
下 短行每行五角（計十六字起碼）
總館上海漢口路三○二號 電話九七一三一・三
分館上海[illegible] 電話二五一四

鎮江 天樂園[illegible]

地址 三馬路浙江路西首
電話 九四九四七
諧音 酒水酒水吃

設備
●喜慶禮廳 ●器具精美 ●富麗堂皇
●座位舒適 ●尤合衛生 ●空氣充足
●婚禮喜事 ●侍役殷勤 ●招待週到

特式
●超等筵席 ●元燜砂鍋 ●豐富味美
●別有風味 ●眞洲細點 ●應時和菜
●色色俱備 ●著名餚蹄 ●京江湯包

▲附啓▼
本樓特聘揚鎮名廚專辦高尚筵席應時和菜對於烹調製刀切本麵與滬上機麵實有味不雷同之別眞洲細點京江湯包著名餚蹄各有所長尤其燉燜胡燒完全家常風味所爾有菜肴美無餚不精敬請各界仕女駕臨嘗試方知言不虛傳並祈不吝珠玉源源賜教爲幸

科目完備 存書充足 編制新穎 教學兩便

世界書局 印行教育部審定及核定 各級學校教科書

最近新編
中學活用課本，已出十種。根據課程標準，刪繁就簡，擷取菁華，能使教學時間減少，而程度仍然相等。如正式中學採用，則可省出時間增加戰時特種訓練；如補習學校，或家庭自修採用，則可收事半功倍之效，能於短時期內趕上失學課程。又史地等科，已有八一三後材料，較任何教本新穎。印有說明，敬備索閱。

字典辭典 各科參考 書及教育 用品一律 歡迎採用

國債基金管理委員會還本付息通告

查民國二十五年統一公債甲乙丙丁戊五種債票第六次還本中籤債票應付本銀暨第六期息票應付息銀遵照財政部規定辦法定於本年一月三十一日由中央銀行及其委託之中國交通兩銀行開始付款特此通告

中一信託公司發息通告

本公司民國二十七年份股息經董事會議決並照前第四屆股東會決議案提前發給之辦法定於本年二月一日起發給請各股東携帶股票至上海北京路二七○號總公司或西區辦事處（靜安寺路一一七○號）收取特此通告

碑帖名畫

精裝中國名畫集一冊六十元○宋元寶繪十冊合訂本一冊三十八元○宋元寶繪五冊合訂本上下兩冊每冊十九元○全國美術展覽會特刊二冊廿元○中國歷代帝后像一冊十元○嶽華山廟碑三冊廿元○臨川四寶四冊廿元○三希堂畫寶三冊廿元○漢晉西陲木簡一冊十六元○趙松雪蓮華經墨寶一冊十二元○石室秘寶二冊十二元○宋拓祖石峰帖五冊十六元○宋拓淳化閣帖三冊十二元○宋拓大觀帖三冊十二元○祖拓澄清堂帖三冊十元○五彩木刻芥子園初集山水五冊廿元○五彩木刻芥子園三集花鳥四冊三十二元○六朝造像精華二冊八元○六朝墓誌精華共四集每集三元○

上海 北平 有正書局發行

教育部備案 教育局立案 民立中學校招生
教育部備案 教育局立案 私立 上海中學
上海小學 上海幼稚師範 上海幼稚園
招春季新生及春秋季插班生
本校定於念八年二月二日招考（一）高初中一年級新生初中二三年級插班生（二）秋始初中[illegible]
校址 靜安寺路成都路口
獎學金額一百名
校長 蘇穎傑

五中全會重要決議
設置國防最高委員會
第二期戰時財政金融計劃
改善徵兵高級人員子弟應先入營

◎重慶卅日電、中國國民黨第五屆中央執行委員會第五次全體會議、於一月廿一日開會、卅日閉會、共開預備會一次、大會七次、到中央執監委員共一五五人、較前三次人數均多、蔣總裁親臨主席、提案共三十五件、均妥善不傾、計黨務十件、政治七件、經濟十二件、教育三件、軍事三件、大會均悉心討論、分別決議、對黨務・政治・軍事・財政・經濟・交通・教育各項報告、均作縝密透闢之檢討、各予以重要之決議、會議中對各院部會施政實況、不厭求詳、提出質訊、由主管人員詳加解答、此種娓娓不倦之探討精神、尤值特書、茲將會議經過出席委員及重要決議各項紀左、

會議經過

廿一日舉行開會式、由蔣總裁致開會詞、（全文廿六日已發表）開會式後、接開預備會、推舉王法勳・丁惟汾・居正・于右任・鄒玉祥・戴傳賢・鄒魯・孫科・孔祥熙・陳果夫・李文範等十一委員爲主席團、朱家驊爲秘書長、甘乃光爲副秘書長、廿二日（星期日）休會、廿三日開第一次大會、全體肅立爲抗戰陣亡將士及死難同胞默念三分鐘以後、每日開會、至廿九日提案討論完畢、並通過全會宣言、（全文見另條）卅日舉行閉會式、大會遂圓滿告成、

到會委員

執行委員蔣中正・[illegible]・于右任・孔祥熙・丁惟汾・[illegible]（其餘名單不清）……等十四人、

重要決議

㈠改進縣以下黨政機構之實施案、㈡西部各省生產建設與統制案、㈢編纂三民主義叢書案、㈣改進黨的工作方法案、㈤改善徵兵辦法案、㈥第二期戰時財政金融計劃案、㈦提倡並獎助手工業生產以裕戰時國民生計案、㈧獎勉調換現金白銀與加強產金工作及效能案、㈨調劑地方金融辦法案、㈩鞏固前方經濟基礎方案、(十一)改善對外出口貿易及售結外匯辦法案、(十二)加緊推進合作事業案、(十三)黨政軍各級人員應率先遣送應服兵役之子弟入營服役案、(十四)設置國防最高委員會案、(十五)常務委員陳公博離職、推王法勳爲常務委員案、(十六)宣傳部部長顧孟餘迄未就職、副部長代理部長周佛海離職、推葉楚傖爲宣傳部長案、

全會宣言
必勝基礎確立
今後當竭全民心力物力 加強團結積極奮鬥努力建設

◎重慶卅日電、第五屆中央執行委員會第五次全體會議宣言云、去年四月臨時全國代表大會後、本黨依據大會決議、及抗戰建國綱領、率領全國同胞、繼續努力於神聖之抗戰、同時即於抗戰之中、進行建國之工作、十閱月來、軍民一德、前志彌堅、戰區雖有轉移、基礎益形鞏固、第五次中央全體會議、追念十八閱月之戰鬭、及吾全國將士民衆之光榮犧牲與貢獻、深覺繼此以後之奮鬭、實爲決定我民族存亡興衰之關鍵、爰就內外情實、詳悉檢討、確立我所戰方略、努力實行、茲以我全黨同志、全國同胞、舉其要旨、竭誠以告、

過去十閱月中

之抗戰、敵人侵略愈深、兵力愈竭、財政經濟社會之危機愈加深重、最近數月間、乃發表其所謂「建立東亞新秩序」之宣言、希圖藉此狂論、掩其暴頹、然世界各國、已無不洞燭其險、我神聖抗戰之目的、在求國家獨立民族生存、失地雖廣、死亡雖多、而全國軍民、同仇敵愾、精神益振、人人以必死之決心、爲國家謀永生之大業、吾國素爲愛好和平之民族、今之所以堅忍久戰、不辭一切犧牲者、實爲日本軍閥不斷以武力侵略、肆其暴虐、使我人於最後關頭之結果、自九一八事變發生、日本悍然不顧一切、破壞九國公約、國聯盟約、與非戰公約、實行佔領我東北四省、前年七月七日、更逞其橫暴、進攻蘆溝橋、佔領平津、我國國民命、已至存亡絕續之時、全國上下、無可再忍、雖自知兵備武器、不如敵人、然爲保持國家民族之生存、不得已而從事艱苦慘烈之抗戰、和平尚有一線之望、絕不放棄和平、犧牲未至最後關頭、自必決然犧牲、此吾黨總裁再三申述之決心、亦我國民一致信守之國策、彼日本軍閥併吞大陸之野心、在外則爲世界之公敵、在內則爲人民所共恨、其今日所保持之統一、係爲軍閥淫威之表現、古語有之曰、「兩軍相遇、哀者勝矣」、我全國同胞、抵禦侵略之積憤、維持和平之正氣、已足爲克敵之主力、際茲發明所戰開始之時、更以全國同胞共同一致、堅持奮鬭之意義、臨時全國代表大會宣言有云、「吾人之所求、爲合乎正義之和平、非屈服之和平、屈服祇以助長侵略、中國若以淪於日本之暴力以屈服一時之苟安、則將降爲日本之殖民地、民族失其獨立生存、國家之自由平等、更無可望、」至於抗戰最後之目的、即臨時全國代表大會、更明白指出、爲確立主權領土與行政之完整、實現平等自由之國家、不達目的、決不中止、我總理創造革命救國之三民主義、領導國民復興中華、建立民國、爲國家爭獨立、爲民族爭生存、爲東亞謀永久之和平、爲世界樹立道義之正誼、今之抗戰、職亦以斯、吾國今日之

所以堅決抗戰

[illegible]
（未完）

日方預約之文告擱淺
……一切傳說均不足信……
吳佩孚已嚴拒

◎北京三十日路透社電、據消息靈通華人各界稱、吳佩孚對日方建議、請其主持所謂救國和平運動、已予拒絕、星期六晚日當局曾預告外籍記者、謂「隨時將有重要文告發表」、非官場日方消息稱、此即關於吳氏職位之正式文告、但卒未有此種文告發表、日當局昨日聲稱、將展緩數日、始行發表、

據法文上海日報載稱、近日盛傳在北平隱居之吳佩孚將軍有響應汪朝宗之和平通電、表示自願出山之說、實則純屬謠言而已、聞在日方意頗擬請吳佩孚由平移駐開封、就任日方所創造之「開封綏靖委員長」之職、故在日前南京「維新政府」梁鴻志發表談話時、即已說明此訊、惟經查明、此等談話、仍係空氣作用、並無實際之價值、

虹口出現一組織
……目的拉攏
淪陷區青年

據可靠方面外人消息、日方現擬在華中積極設法拉攏淪陷區內之青年、以供其用、如組織「鐵道愛護會」以爲其保護鐵道交通線、「反共青年團自衛團」等以爲其民衆武力外、近更在本埠組織所謂「日支青年聯盟會」、業已於日前正式成立、以韓人劉大福等爲主持人、而以日方之憲兵司令島本少將及陳群・王子惠等爲高等顧問、會址設於北四川路某里、其內部組織規模極大、並委就「計劃部長」劉大福、「組織部長」惲立甫、「總務部長」王雨軒、「教育部長」歐陽俊、「外交部長」趙大鏞、「宣傳部長」白興錫」、「秘書」楊傑三、「少年隊長」顧天霖、「義勇隊長」車元珪、聞其經費月由日方撥發、爲數甚鉅、現該「會」正在華中各淪陷區內組織分會、

日運輸艦秋川丸、泊於楊樹浦卅二號浮筒浦面、裝運銅鐵達一星期、約有一千餘噸、

黃河線

山西 犯中條山日損失甚重

垣曲三十日電、進擾中條山日軍、經我軍各路迎擊、損失甚重、今日前方報告、翼城日軍、仍無行動、但稍有增加、芮城方面、我軍在城東北之山地、與日軍對峙中、衛家溝白茅嶺（芮城東北）連坡、均有激戰、我軍並於廿六日晚、向芮城日軍襲擊激夜、廿七日晨始撤回原陣地、

猛攻張店佔領從善村

潼關廿八日電、我軍於廿七日晨三時向張店攻擊、戰至午後六時、斃日軍甚衆、現仍在激戰中、又另一部今晨三時向從善村攻擊、激戰至晚、衝入村內、將該村佔領、

河南 修武日軍已竄回城中

洛陽三十日電、豫北修武日軍、經我軍不斷攻擊、受創甚重、廿六日夜復遭我軍三路襲擊、一路由顯界嶺（待王北十二里）、一路由獲嘉西北、攻日軍側背、日軍難於應付、混戰數小時、日不支向修武潰退、

博愛以東獲捷

洛陽卅日電、我軍某部、於廿七日向博愛以東大刷進攻、先以一部向寧郭邑楊佯攻、牽制其兵力、戰約一小時、即將東西寨門克復、將日軍包圍於一處、日軍仍頑抗、我軍即縱火焚燒、日軍潰竄、

鄭州英商廠被炸毀

洛陽卅日電、廿八日下午一時、有日機六架、自東北侵入鄭州市空轟炸、向英商豫中打包廠及其附近投彈二十四枚、內有燃燒彈二、該廠房屋被毀二十餘間、英國損失亦鉅、

長江線

湖北 京皂天皂兩線對峙中

◎常德卅日電、鄂中京皂・天皂兩路戰事、最近兩日、無大變化、在原陣地對峙中、

江西 廬山方面日小部進擾

萬家埠三十日電、日軍圍攻廬山、經我軍擊退後、現仍不斷以小部隊向牯嶺方面進犯、廿八日晨有日軍約六十餘、向牯嶺東之三疊泉進攻、當被我軍奮勇擊退、牯嶺西南張家山、陸地日軍現已停攻、我正派隊出擊、

蘇北日竄擾淮海遭痛擊

淮陰三十日電、盤踞宿睢之日軍、分向淮海竄擾、在金鎖卦家圩埠子集寶灣各處、遭遇我軍、嚴重打擊、日軍勢大挫、僞軍徐衍崑部七百人、又在邳反正、廿九日晨日軍再犯仿手集羅家圩、又被華軍猛烈痛擊、斃日軍多名、沿隴海線東犯之日軍、抵運河及砲車站、有侵沭海企圖、並修築鐵路、被華軍分別迎堵、未得東進、

浙西克合溪 桐鄉日困守

◎金華卅日電、桐鄉日軍、廿五日晚遭我突襲、受創甚重、廿八日有大批日軍開往增援、被我軍在距桐鄉十餘里之龍翔寺伏擊、日軍未備、傷亡達百餘、即由原路潰退、桐鄉日軍、現困守縣城待援、

◎桂林卅日電、合溪橋（在長興西北）陷落後、我某師某團長、親率所部於前夜乘日軍不備、猛烈反攻、日軍狼狽退散、當將合溪橋克復、

華南區
西江日機肆擾

◎梧州卅日電、日機廿一架、自今日上午九時至下午二時、分批狂襲西江一帶、計上午九時廿五分、在四會投彈、十時二分在悅城附近投彈、十時十分在祿步投彈、十時一刻在𣸣口投彈、十時五十七分在祿步投彈、十二時四十五分在祿步附近投彈、一時廿七分在肇慶投彈、並低飛以機鎗掃射人民、一時卅七分、再炸肇慶、一時四十七分、日機在高要大小湲等地投彈、統計各地落彈凡百餘枚、

英議員關心中國
下院中國委員會
邀請張彭春陳述一切

◎倫敦三十日路透社電、英下院明日舉行之外交辯論、雖集中於歐洲大局、然注意中國情形之議員、將在下屆會期中努力活動、以增強政府之立場、俾在遠東採行更積極之行動、一方面援助中國、一方面保障英國在華利益、本星期中許多報紙皆屢以遠東時局見嚴重爲言、南開大學教授張彭春博士近由中國抵此、現已被邀於二月七日向下院中國委員會陳述一切、張博士自抵倫敦後、或作公開演講、或發私人談話、殊形活動、並與外交次文西泰爾德幹作長時間之談話、茲定今日進見外相哈立法克斯、並定數日內見航空大臣伍德與新任自治領大臣殷斯基浦、張博士上星期曾在王家國際事務協會演說、聽者甚爲擁擠、今晚將往牛津、對中國協會之牛津和平委員會演講、明日又將在倫敦中國協會演說、並於明晚出席朋友會總部群衆大會、屆時海爾丹夫人及烏德麗、亦將發表演說、聞曾聆張氏之演說者、對其演詞之富有興趣、均表示熱烈歡迎、而張博士演說時、所具學者派溫和氣度、尤具良好效果、

五中全會
電慰將士 嘉慰僑胞

◎重慶三十日電、五中全會特電慰勞全體抗戰將士、並嘉慰海外僑胞、

日加緊備對俄

◎東京三十日同盟社電、日議會重開以後、大會及各委員會曾提出國防問題、由板垣陸相米內海相闡明日本國防之根本方針、據兩相說明、日本國防方針之主要點如次、㊀日本對蘇聯與中國同時作戰計劃、爲新軍備計劃之基準、㊁日本決無無故進攻蘇聯之意圖、然既有準備與決意、蘇聯實行不正當之侵略時斷然加以排擊、㊂鑒於將來國際關係、必需在東亞確保完全的制海權、海軍當局已有某種成案、

日內閣 又有重要決議
內容尚未宣布

◎東京三十日路透社電、聞內閣曾於上星期四日舉行臨時會議、會後以一種極重要之決議奏請日皇核准、惟其內容尚未宣佈、

安南大員自殺 復辟陰謀敗露

◎盤谷三十日路透社電、今日據此間官稱、當局發見反政府陰謀、志在使前王沛拉迦希波克復辟、或立其弟斯伐達親王爲君、某員有參與此項陰謀之嫌疑、嘗押解來京時、聞在途畏罪自殺、又有退役軍官一員、於逃避逮捕之際中彈殞命、

日不否認 將在德意活動
白鳥氏在巴黎集議之後

◎東京三十日路透社電、據外務省發言人稱、[illegible]駐歐日大使公使會議、[illegible]

◎巴黎三十日路透社電、日本駐歐各使節、在此之集會、已於昨晚結束、聞內容係商討擴充防共公約之提案、參加者有駐義大使白鳥、駐比大使來栖、駐西班牙國民軍政府公使矢野、及駐瑞典公使天羽、駐德大使大島、則因病派代表出席、據向稱可恃之法人方面消息、謂此項集會、係由日方駐德義大使最近在義國里維拉會晤時所提議召集、其性質與平時日本駐歐各使偶然召集之會議廻乎不同、各使對於防共公約之可能的擴充問題、意見似不一致、蓋大島之代表與白鳥之意見、認爲日本與德義如不能締結軍事聯盟、亦願使其與德義之關係更趨密切、而其他各使則多數贊成與其他歐洲列強修好、尤以英國爲最、此間人士認爲此事最後之決定、將視歐洲之演變爲定、

軍事同盟醞釀

巴黎二十九日哈瓦斯社電、巴黎晚報稱、日本各使節此次會議、乃欲草擬德義日三國軍事同盟條約、此項條約、短時期內即可成立、駐義大使白鳥敏夫與駐德大使大島將軍之代表、曾告與會其他各使節云、中國抗戰若是堅決、實因各民治國支持所致、爲日本計、務須與各全能國促進關係、乃可予各民治國以打擊、

捷克痛定思痛 不信外援 願與德國相好

◎捷克京、廿九日哈瓦斯社電、捷克民族黨青年團、本日在勃龍諾城舉行集會、中央政府內閣總理貝蘭親往參加、演說略稱、一擊之往事、一日來使、[illegible]來救者、必當最近鄰邦、國與國間亦復如是、此吾國所由願與最偉大之鄰邦、即日耳曼民族之德國友好相處之故、吾國[illegible]的邊防、確定界線、自不復信任他人、亦不復信任集體安全制、

◎立陶宛國京城今九日哈瓦斯社電、波羅的海協商各國、即拉特維亞、立陶宛、愛沙尼亞三國外交部長會議、定於下月二日在此間開會、

日排清議
帝國大學 教授多去職
河合博士著述禁發行

◎東京卅日路透社電、帝國大學政治經濟科教授河合博士曾著刊一書、而被當局認爲擾亂和平與秩序、禁止發行、近新校長平賀博士蒞任、遂從事清除不穩份子、致政治經濟科免職或辭職之人員、有教授六員、助教授四員、演講一員、助演講四員、現僅除教授三員、助教授兩員、然平賀因獲文相荒木將軍之助、一意孤行、仍從事清除、必儘去現存諸人而後已、一面則從事安撫學生、因學生甫在一月三十一日學年將畢之時、先去許多教授、皆大恨憾、

德意結合
軍事同盟確在醞釀中

猶太青年 感謝羅斯福

◎紐約三十日哈瓦斯社電、全國猶太青年協會、本日決定將該會一年一度之獎品、贈予羅斯福總統、對於[illegible]爲保障全世界人類權利所作之努力暨其人道主義的精神」、表示謝意、此項獎品、乃一[illegible]用希伯來文之讚揚狀一紙、

有田答復質問
日義未來新協定
防共無關英美

◎東京三十日路透社電、今日國會集議時、某議員言及一月廿七日倫敦紀事報所載之消息、向外相有田詢問、日義兩國新協定是否不擬締結、並謂此類協定如在計議中、其意義不啻爲義大利要求一種不獨反對蘇聯且亦反抗英美之協定、有田當作簡略答覆、謂防共公約之宗旨純爲反共、並無其他意義、

德意與日同謀發展遠東

◎華盛頓廿九日哈瓦斯社電、遠東問題著名專家皮森、頃向外交協會提出報告書稱、德日兩國刻正相互合作、以保持日本在東亞所佔據之土地、德義兩國均希望能在所謂中日「滿」集團中居於「優越之地位」、各該全能國與日本合作之後、西方各國在遠東方面所保有之屬地、遂益有瀕受襲擊之危險、

曾得諾貝爾獎金 名詩人也芝死矣
享年七十四歲 亦甚留心政治

◎倫敦三十日路透社電、世界著名之愛爾蘭詩家與戲曲家也芝氏、現已逝世、年七十四、幼年肄業杜白林、後赴巴黎專攻美術、迨廿一歲、改研文學、一八九六年後、文章詩曲、蜚聲於世、牛津劍橋與杜白林大學咸贈以榮譽文學博士學位、一九二三年獲諾貝爾文學獎金、一九三一年被舉爲紐約著作家俱樂部會員、也芝亦甚留心政治、曾任愛爾蘭自由邦參議員六年、

希特勒說

◎柏林今晨五時哈瓦斯社專電、希特勒在國會中演說、大意謂法西斯主義在義、國社主義在德、國民軍在西班牙之革命、業已克復猶太主義、國際猶太主義毀的企圖、謂美國故總統威爾遜所提出之十四項原則、尤其是民族自決原則、曾由歐洲協商各國加以利用、並拒絕以殖民地歸還德國、藉口各該殖民地土人意旨未便加以違反、但此項意旨前在一九一八年時固無人加以顧及、余於去年一月底決定爲奧地利人取獲民族自決權利、兼併經過、極爲迅速、又非初料所及、此後因國際宣傳之壓迫、又不得不在捷克舉動、俾一千萬同胞得以行使自決權利、此非所爲、未以兵力脅加諸任何人、實仍自衛、以防第三國之干涉、今後西方各國倘欲干涉我人有關各項事件以妨礙當然的合理的解決方案、決非我人所能容忍、自不待言、某某種尚存有關之問題如何加以解決、應以慕尼黑協定爲藍本、

希特勒眼中 大德意志成功

◎柏林卅日哈瓦斯社電、本日爲國社黨秉政第六週年紀念日、亦即（大德意志）第一屆國會開幕日、希特勒元首將出席發表重要演說、（時在昨晚七時半以後）全國人民均期待甚殷、此間已遍懸國旗、凡通達克洛爾大劇院（即國會開會場所）之各大街則綴有白柱、上懸大纛、其爲壯觀、各廣場均裝置擴音器、以備民衆聆取演說、行人絡繹於途、如逢佳節、各學校均放假、據官方宣佈、奧地利舊省長殷嘉德與蘇台德區專員亦將當在國會中聯席叫坐、藉以象徵「大德意志」國已告完成、

各樹一幟……

法民衆游行示威 反對義土地要求
義報紙普遍宣傳 對法國要求理由

◎法國薩伏亞省會香比里城廿九日哈瓦斯社電、民衆數千、頃在各村鎮長領導之下、在義大利國境地帶舉行示威運動、反對義國所標榜之各種願望、各示威者除手執法國國旗外、並高揭各種標語、有曰「薩伏亞省與法蘭西乃屬一體」、「法蘭西殖民地帝國乃法國所有」、示威者行經之地共長二公里、沿途所有民房均懸旗響應、即義大利所住之屋亦復如是、（按該處義大利人爲數甚多）各示威者旋在法國國歌聲中抵達本城歐戰陣亡將士墓前、本城市參議會主席爰乃發表演說、聲明薩伏亞人忠於祖國、

意大利之新目的

◎羅馬廿九日哈瓦斯社電、[illegible]頃載稱、義國在地中海方面所具願望、乃以科西嘉島與[illegible]突尼西亞之名、在義大利人心目中、實代表一種事物一種靈魂、此種事物與靈魂爲吾人而存在者、數百年於茲、歷代對之均具有確定之願望、其實現之期已不在遠、何時實現、如何實現、雖非吾人所知、但有一事確定無疑者、即一全民族所具有之理想、決非外交策略所能克制、

意助西戰是軍略

◎羅馬廿九日哈瓦斯社電、人民報評論法義兩國關係、以二十世紀之法國與古代加泰奇邦（在北非洲今日之都尼斯港所在地）相提並論、略謂義國所由干涉西班牙國內戰、其動機不僅爲思想的、且爲軍略的、緣加泰奇邦名將亞尼巴爾、曾取道西班牙國侵入羅馬、今茲法國亦可自非洲調集黑人軍隊經過西班牙國而侵入義國、自當預爲之防也、羅馬名將西比沃[illegible]、在地中海上擊破野蠻人進攻羅馬之路、此可與擊破亞尼巴爾[illegible]

對張伯倫演說評論
德義終感不足
各國擴軍將無已時

羅馬二十日路透社電、羅馬著名義大利日報之發行者[illegible]人論[illegible]、頃在該報每週刊行之義大利民聲報內發表一文、對於英相張伯倫星期六日之演說[illegible]、稱爲一種明白而[illegible]、[illegible]作見諸實行、蓋氏又稱、義大利對於英國則無所求、祇請其對於與英毫無影響之若干重大問題、予以諒解而已、故英國如能遠離國內有害之勢力及其他反對義德權利列強之壓迫、則英義之間應無障礙之存在、然世界有餘者之自私主義、與不足者之需要何時始能融洽、則尚未可知、

◎柏林二十日路透社電、德國各報對於英相張伯倫星期六晚在伯明罕之演說、均刊載於極顯著之地位、張氏演說[illegible]有數點不爲柏林方面所歡迎、但各報爲大體皆稱知、略加稱許、[illegible]成張氏之稱德國願望和平、惟謂和平必須爲平等國家中之公正的和平、[illegible]地方日報譏英法某數種報紙所載不[illegible]實之消息、致使空氣惡劣云云、戈林所主之喉舌國民日報、則謂英相對於各愛好和平人民及其政府之間、似不應加以區別、[illegible]

[illegible]

地震最後調查
智利死人五萬

◎智利國南部各地日前發生猛烈地震、被災之區、遍及十餘城、經事後調查、各該城居民共有二十萬人、其間罹難者竟佔百分之二十五即五萬人之多、萊蒂洛、智倫巴拉爾尚蓋納利檢、聖卡隆、波恩、聖卡拉蘭、蒙台亞基拉、邦城、陀姆、利根各城均已全燬、

西政府縮短防線 正開始反攻

◎倫敦卅日路透社電、西班牙通訊社消息、政府軍已建立加泰隆新防線、聞此線由海濱瑪太羅鎮北起、經佐拉諾勒斯而達安道爾邊界附近之蘇杜格爾、所有必需之軍備均完整、飛機與砲隊準備保護並輔助步隊、士氣甚壯、

◎倫敦卅日路透社電、西班牙政府軍退出巴薩羅納後、現已成立新陣線、猛烈抵抗、據布爾哥斯來電、各方面之國民軍均平均前進五哩、並佔領若干城鎮、拉格里加亦居其一、又據吉羅納消息、若干區域現正在激戰中、政府軍參謀長宣稱、所接軍訊均屬有利、

難民不絕赴法 極端份子活動

◎貝爾比南卅日路透社電、西班牙難民一萬五千人中有士兵一千五百人、已越邊境而入法國、預料續有難民四萬六千人不久亦將入法、而更有十五萬難民之行於先者、刻麕集於邊界一帶、聞共和政府外長伐育已派兵數隊開往邊境、以防止士兵官員及政治人員自西境逃入法國、政府軍中心地浦格塞達食糧缺乏、極端份子正在該地造成險惡局勢、或將重演西戰初起時之情狀、據難民聲稱、無政府黨與共產黨徒已取得軍事指揮權、並與騎兵作戰而佔其哨位、該區之指揮某大佐已避法國、

紡織業幾全部 入國民軍掌握

◎琶塞羅納卅日哈瓦斯社電、國民軍在加泰隆自治邦獲勝之後、國內所有紡織業幾已全部入其掌握、查紡織工廠之毀於兵燹者并不甚多、其中百分之七十稍加整頓即可復工、現在主要問題厥爲資金匱乏、

共和政府官署 遷至斐格拉斯

◎西班牙斐格拉斯城廿九日哈瓦斯社電、國民軍飛機本日晨間數次轟炸本城、除物質稍有損失外、居民死傷寥寥無幾、共和政府各部署遷來此間後、頃已照常辦公、內閣常川舉行會議、討論抗戰大計、此外多數國會議員亦已先後自各地到達此間、日內即當召集國會復會、

國民軍隊前進 擊破國際軍隊

◎西班牙國浦爾哥斯城廿九日哈瓦斯社電、國民軍總司令部發表戰報稱、「加泰隆自治邦前線我軍、昨日攻陷琶塞羅納城北面格拉絡萊爾城之後、當即乘勝追擊、本日佔領加爾多斯德蒙特堡小村、（在格拉洛萊爾城西面十三公里）擊潰國際縱隊三旅、其中多數拉丁美洲與中歐各國人、

政府軍缺軍械 防線現在縮小

◎莫斯科廿九日塔斯社電、眞理報云、「巴塞羅龍舍之被義德干涉軍佔領、乃共和軍缺乏軍火之直接結果、就軍事技術設備言之、干涉軍較之共和軍強過無數倍、即軍隊人數亦超過三倍、共和軍兵士甚至步鎗亦不夠、其他更不必談、然而共和軍仍能激英勇之士氣對義德干涉軍堅決抵抗、現在共和軍防線已縮短爲加泰隆區域一小部份六千方公里、其人力應可保守此土地、問題與前此相同、仍爲軍械之缺乏、

二百飛機 由美運英

◎美國加州聖貝特洛港廿九日哈瓦斯社電、國政府向美國洛克海特飛機廠訂購軍用飛機二百架、其中十四架、本日由「洛厦文」號輪船自此間運往英國利物浦港、

◎華盛頓三十日哈瓦斯社電、[illegible]

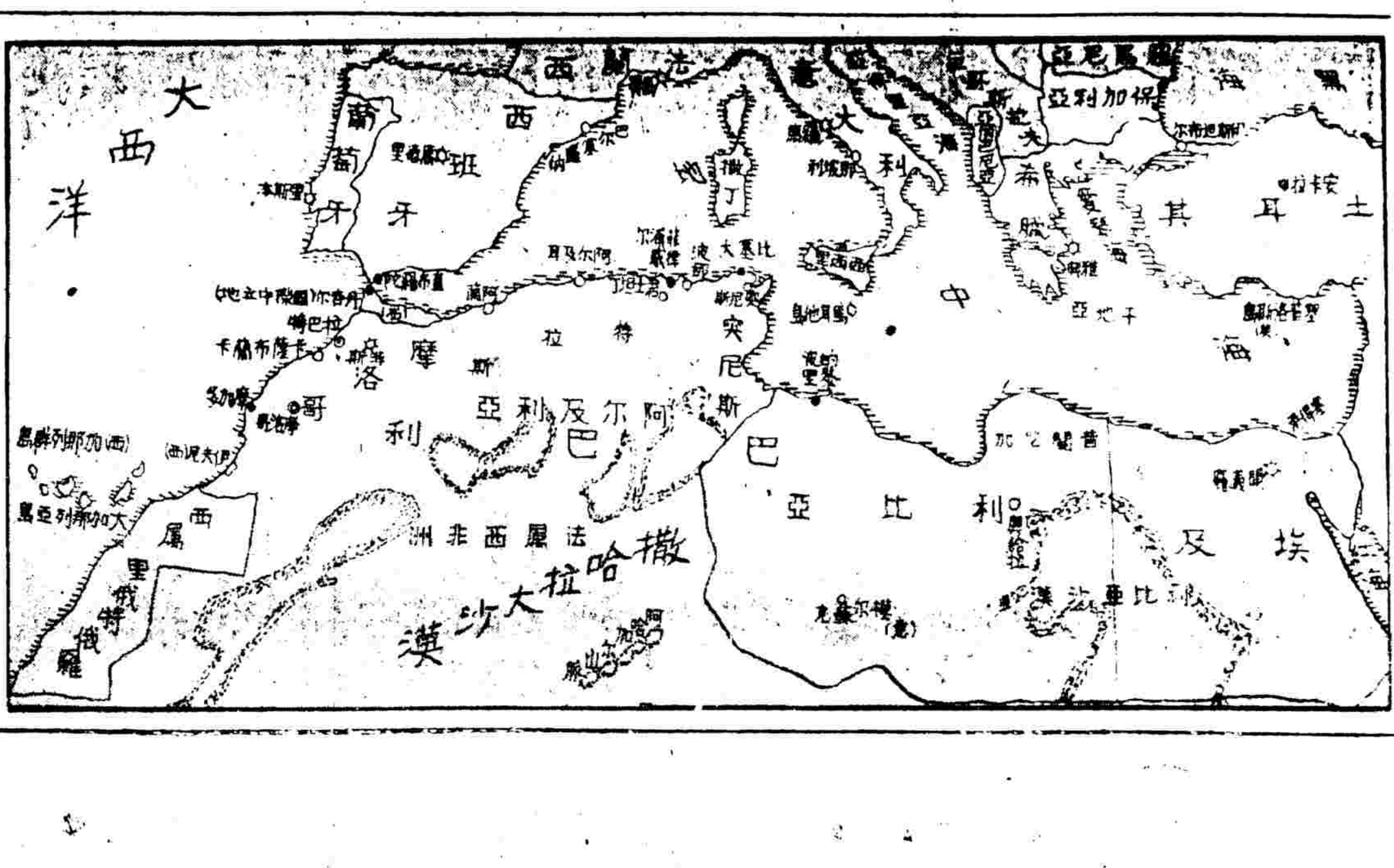

法人重視
英國更動國防大臣

◎巴黎卅日路透社電、英內閣之更動、已引起此間甚大之注意、尤以對於迦特菲爾德勳爵之被任爲國防調整大臣爲最甚、優越報載稱、迦氏所負使命、將爲準備新犧牲之途徑、蓋鑒於各方面重整軍備程序之加速進行、故將請全國作此新犧牲也、（編者按、本報對英閣改調海軍名將爲國防大臣一事、昨已標明爲英國重視地中海之明證、與此意見相同、）

英工黨意見紛歧
克利潑斯一派 反對開除克氏黨籍

◎倫敦廿九日哈瓦斯社電、反對派工黨極左派領袖即下議員克利潑斯爵士、因曾發表宣言、主張在英國境內樹立人民陣線之故、由工黨執行委員會開除黨籍、該黨所屬國會議員三十餘人、本日聯名電達該黨執行委員會秘書朱德爾頓提出抗議、並贊助克利潑斯爵士所提出之主張、

赫德森等不滿 內閣擴軍速率

倫敦三十日路透社電、本海外貿易大臣[illegible]

江浙影像

本報影像部、[illegible]江・浙各地旅滬同鄉、[illegible]消息、或各旅滬[illegible]現在境況[illegible]、即請[illegible]本報、以告其他同鄉、（每晨九時至十一時[illegible]本報[illegible]前來代辦亦可）、如願担任蘇州杭州兩地特約記者、可隨時寄稿件十次、合即約面談、

出口、㈣輪汽船只、非持有該船船件、不准上下碼頭、㈤入口旅客、須持有適法證件、否則留候[illegible]可疑者、應扣留偵詢、[illegible]得予扣留、俾船停岸、或取保放行、㈥凡國內土產貨物、非經許可、或與省府規定、或經請求本部核准輸出者、概行禁止裝運、㈦日貨船舶禁止入口、其他外國貨品、除中央或浙省府有明令限制者外、一律聽其輸入、

關於滬甬輪貨物水腳、現英商太古洋行、德商禪和洋行船務部、義商中意輪船公司、爲統一起見、已定今日上午十一時、由三公司代表在太古洋行開聯席會議、並依照浙省當局意旨、議定一公尺之水腳價目表、務使公司及客家雙方均不致受虧、然後由行呈報備案、共同遵守、客票價目、亦恢復原定原價、仍爲統艙三元、房艙五元、官艙七元、惟鎮中輪由甬回滬、則爲統艙一元半、房艙四元、官艙六元、日內或將再作一度調整、

北新涇渡輪又停
野雞墩曾發生戰事

散佈在滬郊一帶游擊隊、近日來頗爲活躍、滬西方面、連日入晚槍聲不絕、野雞墩黃渡等處、日昨曾有游擊戰事發生、北新涇渡口、雖於二十九日開放通行、三十日復告停頓、據聞日軍在該處設有居戶、對往來船隻檢查尤爲嚴密、故居民均裹足不前、

蘇州閶門外 印刷所老闆被害將一載
拿獲殺人兇犯

江寧縣人仇崑厂、寄居蘇州有年、曾服務新聞界、後在閶門內中市街開設崑厂印刷所、差堪溫飽、戰後挈同闔家大小、避居木瀆張家巷普福寺內、客歷正月初九夜間、忽來盜匪數人、入仇寓搜刦、損失二千餘元、金飾四兩餘、中有與仇平日懷怨者、連發三槍、將仇[illegible]死、事已經年、前天殺仇兇手郭國樑、綽號小扁頭、居閶門外人和旅社、被人報告仇妻周鶴琴、前往認明、確是正兇、[illegible]拘往「警局」辦理、（知）

滬甬直航輪隻 客貨仍受限制
水腳正謀統一・客票恢復

滬甬線[illegible]於前日下午開甬、德平輪定今日亦直駛寧波、各輪[illegible]外、亦准搭客、惟有相當限制、㈠凡本國十六歲至四十五歲之男子、一律禁止出口、其不在此限度內者、亦須持有適法之證件、（身份證或當地縣府以上機關之證明）方得放行、㈡公務員因公・必往外埠者入甬出口、公務員須持有[illegible]證明文件、不准出口、㈢商人因營業或採貨出口者、須[illegible]本人二寸半身照片一張、[illegible]方准

合興鎮已斷航
開琳輪被迫原船折回 被扣三輪傳已釋

英商永貞・挪威商海鷹・哈發第一輪、自被迫駛往青島後、即經各該航商分別報請駐滬領事、[illegible]、於昨晨分電該國駐青領事、就近向日方交涉、昨日下午據可靠[illegible]、[illegible]之事、故交涉尚未得要領、聞英領事方面、決[illegible]、惟[illegible]永利輪船公司方面消息、永貞輪被扣後、除由英領向日方交涉外、[illegible]、[illegible]永貞輪業由日方[illegible]、[illegible]亦有釋放消息、但尚未證實、又英商開琳輪、廿八日由滬[illegible]、[illegible]、[illegible]、[illegible]合興[illegible]、昨晨十時、仍原船折回、目前情形、該港口已爲日艦封鎖、各外輪能否駛往、須待交涉或再行決定、而外僑方面、對此極表憤慨、決再呈請本國政府、作有效之措置、

浦東日在防線外
拆毀主要橋樑

浦東日海軍陸戰隊第三大隊、前迫[illegible]地民衆、開拓[illegible]寬放四條公路後、便利行軍後、近在洋涇[illegible]石街以南四五里、擴展步哨崗位、佈成外圍新防線、希圖保衛沿[illegible]區域安全、茲悉又下令封鎖外圍線以南[illegible]漕涇之河道水陸交通、所有該[illegible]主要橋樑、如洋涇南首南洋涇橋、南半橋完全折塌、南洋涇橋以[illegible]唐家弄附近之永明橋、亦被拆毀、三莊廟[illegible]首之三莊橋、則用鐵絲網封鎖、完全禁止平民出入、河南鄉民、進入沿浦區域、均須繞道而行、日軍此舉、純因防止游擊隊向北活動、

傷科醫生死於非命

蘇州湯家巷名傷科戴颺雲、二十五日在宮巷浦泉池沐浴、忽與「第五支隊長」某、發生齟齬、旋即互毆、經人調解始息、詎事後忽又被捕、並遭拷問、以致傷重身死、（民）

富人頭上括
青浦新近徵收「紳富捐」

青浦城內及附郊之居民、最近陸續修理房屋遷回者、已有原數四分之一以上、「縣政府」乃決定加徵「房捐」、擬於廢曆元旦起實行、再青浦「縣政府」近不徵收「紳富捐」之舉、計分甲乙兩級、甲級每月二十元、乙級每月十元、（詠）

嚴禁賭具入口

浙江省戰時物產調整處、爲嚴禁賭具入口、特通令各口岸查驗處查禁、

王江涇附近日兵擊退

嘉興西北二十公里之王江涇鎮附近、我軍陣地、二十八日突被日兵進犯、我軍以救兵練迎戰、激戰多時日不支退去、（廉）

尊、鎮上日兵、恐慌異常、除將西關趕築防禦工事外、並時向郊外亂開槍砲（康）

放鞭砲作信號
洞庭後山組「冬防隊」 東山抽三批壯丁

洞庭東山來人談、前山被抽壯丁、已有三批、計第一批六十四人、第二批四十八人、第三批三十六人、每日清晨六時至八時、在衙門前空場上訓練、由一劉某者任「教練」、日軍監督、又後山方面、日軍因感於兵力不足、授意於「區公所」、組織「冬防隊」、日前在各村抽集四十八人、分爲二班、每夜輪流出防、由日軍給以每人鞭砲一隻、遇有驚報、即行燃放、俾日軍得以預備、（純）

時向郊外盲目射擊
硤石日甚恐慌

滬杭沿線硤石鎮四郊、我游擊隊時加襲

浙東海面日艦騷擾
穿山峙頭山等處被射擊

據航業界消息、近來浙東海面、日艦時有往來、鎮海口外三山洋面、二十八日十時許、突有日艦一艘駛往、向穿山方面發砲四響、嗣又往峙頭山黃華關之義岸處、日前亦有日艦一艘駛往、以機鎗向岸上掃射、並放下小汽艇游弋窺伺、强行檢查往來商人、蹤盤及橫址山附近、現共有日艦七艘、未有行動、

浙東婦女實施軍訓
惟乘輪出口則不禁

浙東各縣、爲加強抗戰力量、充實國防起見、對青年婦女、亦實施軍訓、故是項受訓婦女之出口、是否亦照壯丁例禁止一點、途經問題、當經地方政府、請示浙省最高當局、茲已奉批、關於婦女乘輪出口、可不限年齡、准許出口、

常熟東塘市激戰
我暫西移準備反攻

據常熟來人談、前日清晨六時、有日僞軍三四百人、分三路向離城二十餘里之東塘市進犯、一路由吳塔向東、一路由蘇州齊門外之渭涇塘向北、一由陳巷向南、當進抵距該鎮四五里許、即與民衆自衛隊守望哨接觸、我後方部隊聞聲應援、張金林隊長奮不顧身、親率士兵殺、直至下午一時、稍爲緩和、後日僞又大批援軍趕到、我軍爲避免實力犧牲、暫向西移、準備反攻、

嘉定銀行集議復業
將開股東會

嘉定銀行停業後、即依照破產法規定、向上海市商會聲請和解、所提和解方案、已由民國二十七年十一月二十六日債權人會議通過、當於十二月五日在上海市商會簽訂和解契約、並由市商會送請江蘇上海第二特區地方法院備案、茲訂自民國二十八年二月一日起履行和解方案、即對於各普通債權派付現款一成半、股票證三成三、債權證二成半、作爲全部清償、並定於三月一日下午三時假座香港路五十九號銀行公會五樓、召集股東會、討論修改章程、決定復業日期、並改選董事監察人云、

動工網廠全體工人罷工

滬西動工網廠全體工人八二百餘名、反對廠方尺碼不公、特派工人代表與金生向廠方交涉、致[illegible]廠方將該代表開除、全體工人甚爲憤慨、要求收回成命未遂、於本月二十五日下午四時起、實行罷工、並經開會議決提出條件、㈠以後廠方量綢所用之碼尺、須經工人同意復量、㈡被開除之工人代表與金生准予復工、因廠方不允恢復與金生復工、以致迄未解決

難民職業介紹
振濟委員會訂定辦法
社會團體舉辦時得申請補助經濟

[illegible]

介紹辦法

[illegible]

補助經費

[illegible]

基督教牧師考享氏來滬

[illegible]

昆明本口等地大宗包裹停寄

[illegible]

海國春秋

馮玉奇著　版權所有不准轉載　一六九

第二十九回

娘、你是那裏人、家住那裏、爲什麼要自殺呢、年紀輕輕、好像花兒般的一朵、眞可惜、珊珊四面看看、心中一半清楚、回答漁人道、我是沒有家的、說了這一句、便哭了、一回又笑道、我要回到我的大自然去啊、什麼留在我這裏、漁人聽不懂話、給她一盃水兒、從此珊珊哭哭啼啼的、說要回上海去、又說要找把刀兒、殺她的仇人、衆人見她癡迷迷的神氣、也都不和她多說了、一日、老漁人上岸糶米去、鄰舍有一無賴張三、見珊珊一人可欺、意欲上前調笑、突見珊珊指上亮晶晶的、因向珊珊問道、姑娘、你這指上的約指、給我瞧瞧好嗎、珊珊聽得、哈哈大笑道、你們男人、都喜歡這個、你愛他嗎、我送給你好了、說罷、她把兩只約指、都送給無賴張三、張三接在手裏、一見老漁人回來、便不再存奢望、迅回船去、珊珊見漁人回來、便笑嘻嘻對漁人道、我這兩個約指、人家見了、都很愛他、現在好了、都給我送了、老漁人跑到鄰船、要向張三索回、張三不肯、兩人便在船上一拳一脚的、都打到水裏去、等到兩人從水中出來、那約指早落到海底、不知去向、從此以後、珊珊便在漁船住下、這邊小王回到上海、見過衆人、雙方都把經過的事情說出、講到大爸身死慘狀、大家深深的嘆息一回、小王道、我把她一個人剩在漢口、一則人地生疏、一則她身邊的錢也不多、我此刻心裏、到很捨不得她、梅仙見他這樣、便伸手向小王臉上扭了一下、笑盈盈的說道、你不來、我也很記掛你呢、一時衆人便也各自各的散去、宋老太自大爸歿後、人也

一度喪失今又復得此區區幾個字所佈之消息何等快樂不論其所失者大如一個銅元但失而復得胥屬樂事然其樂總不若一個人失了無價健康一旦又復得之之樂也或謂成此世上第一樂事亦殊不易蓋身體不佳而各藥無效者亦正不少曰唯唯否否許多男女信賴眞實去病強身補品韋廉士醫生紅色補丸成此無上樂事幷無難處

韋廉士醫生紅色補丸以補血健腦馳名於世五十餘年其補血生血強血清血之功確而且速每服一劑即有一劑之功效使神經壯強消化有力食慾增加精神不振全身之精力元氣一切復原嘗有鉅萬昔日之患者舉欣然而相告曰「予自服用韋廉士醫生紅色補丸前後判若兩人」君若因血虧而喪失康健何不吞服韋廉士醫生紅色補丸以恢復之俾能亦以此語欣然相告也

韋廉士醫生紅色補丸治理血虧腦弱早老食滯瘋濕痛尻系痛腰肌痛神經痛失眠肌瘦大病久病之後身體虛弱婦女特症以及其他因血虧血濁或神經失序所起諸恙均已屢試屢驗矣

各藥房皆有出售或逕向上海江西路四五一號韋廉士醫生藥局函購每瓶法幣一元五角六瓶八元郵力免收

奉送月份牌　本藥局二十八年月份牌繪老萊子戲彩娛親故事印刷精美來函索取者請將韋廉士醫生紅色補丸包裝兩端之藍圓牌兩枚或韋廉士吸入止咳片大號包裝空盒一只及兩端之紅圓牌兩枚附掛號回件郵票一角〇五厘並將姓名地址詳細開明寄至本局當即寄奉一張

（國民政府衛生署許可證成字第六二五號）

確保痔瘡斷根

痔科專家朱葆祚醫士秘製之（化痔神丸）及（痔瘡斷根散）專治男女老幼內外痔無論新久痔瘡腫脹臟血生管脫肛腸紅便血流水等一經服用無不立見奇效一服斷根永不復發是藥本所首創發行已念七載經政府化驗給獎非欺世之藥可比惟一般冒者多請注意●每盒各售一元二角寄費加一●函購寄費加倍●上海英租界貴州路（新光戲院西）寧波路口●商仁智藥所發行

毒氣籠罩下的上海

租界防不勝防 日獲數起 毒蔓延

滬西越界築路之處、已成黑暗不堪之區域、賭台林立、隨處可見、爲禍之深、言之可慨、同時土販活躍、肆無忌憚、統計土行之開幕者、大小已有數十家、兩租界當局深恐毒氛蔓延界內、飭屬嚴密防範查察、因而破獲之毒品案件、日必多起、

三油箱數十斤 汽車上搜出

專爲土行包送黑貨之熊幼卿失風

有湖北人熊幼卿者、卅一歲、專爲土行包送煙土、於本月廿八日下午四時許、乘坐出差汽車行至東自來火街、被抄查華捕截獲、當在車內抄出煙土三大油箱、計重三十九公斤、價值一萬餘元、一併帶入捕房偵查該煙土來源據供係送往東南旅館三樓云云、昨日解送特二院、捕房律師因案未偵查完畢、請展期、推事核詞、諭改期二月三日再審、

和生輪上來大宗嗎啡 價值兩萬元登岸截獲

昨日上午十時許、有和生輪船由外埠駛滬、錨泊於法租界外灘羅斯福碼頭三號碼頭、（即前金利源招商局碼頭）、後有乘客男子山東人某甲、俟身上岸、適遇法捕房派出檢查行人中西探員迎面而來、甲設逃瞥見中西探、覺情虛拔身奔逃、當由探員等趕上、將甲追獲搜查、在身上所穿之棉襖夾層內抄出毒品嗎啡一百五十包、每包重約一兩、價值約二萬元、訊其此項毒物從何處帶來、送往何處、甲均支吾其詞、遂將人證一併帶回捕房、聽候偵查訴究、

有女同車 訊無關係

二八之日、公共租界警務處[illegible]界內防範、大批中西探偵分段檢查行人、中央捕房在河南路[illegible]、華捕八四〇號等、專司搜查可疑行人之職、是日上午七時、有[illegible]一七七二三號出差汽車、由南向北[illegible]、探捕即喝令停車、[illegible]車中男子[illegible]下汽車、飛奔而逃、探捕追緝未獲、[illegible]廣東婦人[illegible]、檢查之下、在車中抄出煙土[illegible]、一併帶回捕房偵查、[illegible]昨晨解送特一法院刑一庭、捕房律師汝保彝依禁煙法[illegible]起訴、[illegible]諭[illegible]百元[illegible]沒收、

篠籃藏毒 敗阻搜查

老閘捕房探目[illegible]秀山、劉紹田、於月之廿九日下午七時、在寧波路山西路口檢查行人、當時見有江陰人王友[illegible]坐人力車、遂上前查抄、詎其[illegible]有[illegible]人陳大郎[illegible]上前阻止搜查、經探[illegible]一併拘獲、當在[illegible]內抄出海洛英[illegible]、昨晨解送特一法院刑[illegible]庭、捕房律師汝保彝依法起訴、[illegible]推事[illegible]訊之下、因尚須偵查、乃諭[illegible]期一星期再訊、

利用鄉愚 事敗逃逸

江北人[illegible]作高、四十九歲、在原籍[illegible]田、[illegible]其子在馬斯南路[illegible]行任職、[illegible]於本月初由鄉運米[illegible]一批、在滬銷售之後、於二十九日[illegible]人[illegible]生（住南市[illegible]太原坊十九號）亦在[illegible]行任職、[illegible]

振華旅館裏聚賭 十八人拘懲

老閘捕房探[illegible]、偵悉[illegible]路[illegible]振華旅館二百五十一號房間內、有多人聚賭、[illegible]乃於前日上午十二時半、[illegible]同中西探捕前往拘[illegible]、共計十八人、[illegible]帶入捕房、分別收押、昨晨解送[illegible]、十七人[illegible]罰金二十元、賭具[illegible]沒收、

明目張膽 公然誘賭

滬西和平路 破花會分廠

逐一訊明從嚴懲辦 拘獲四犯抄出證物甚多

靜安寺捕房探目[illegible]虎臣、偵悉滬西和平路毗鄰華界之末編門牌平房內、設有花會分廠一所、牌號永記、乃毛阿祥等在曹家渡所設益記花會總廠之分支機關、門首裝有鼓式燈罩之電燈、上用硃紅書寫「永記花會代收處益記分廠」等字、異常奪目、惟自來開設花會、俱係秘密活動、似此明目張膽、公然誘賭、實屬創見、探目遂於前晨裏由捕頭率同華探長湯堅爲承謨西探長探員等大隊出動、馳往搜捕、當場拘獲管理分廠賭事之張志龍・經收賭資之丁國良・記帳之邵小弟張[illegible]治四名、抄出玻璃招牌三塊、一書花會謎語四句、一書把筒花名、一書開出花名、及花會字條一百六十餘張賭簿賭資等物、帶回捕房、押至昨晨、解送第一特院、即由捕房律師錢恂九陳明破案情形、並稱、該花會總廠現仍係毛阿祥曹鴻生主持、設在勞勤生路、今所破獲、既屬其分廠、是本案較以前之花會案犯情節重大、應請從嚴懲辦云云、[illegible]推[illegible]旋向該四犯逐一質訊明、以張志龍處徒刑一年半、丁國良邵小弟張[illegible]治各處徒刑八月、抄獲各物併予沒收、

賭昏圖賣友子 事敗被捕判刑

常州人[illegible]伯[illegible]、於去歲二月間、自[illegible]避難來滬、寄寓於公館馬路[illegible]安路東新中十五號[illegible]同鄉友人[illegible]、[illegible]在時[illegible]、有一子名[illegible]明生、年方七歲、現在大[illegible]天主堂小學肄業、[illegible]近因屢次賭博輸[illegible]、於本年一月十二日、[illegible]、[illegible]予滬西[illegible]、經[illegible]由[illegible]捕房[illegible]拘獲、[illegible]

杜神父路協順南貨店 經理學徒被捕收押

向同業購貨混用被察破 一張五元假鈔票

法租界杜神父路一七五號協順南貨店學徒蔣永林、前日上午在門市收下中國農民銀行五元僞鈔一紙、被帳房周家模查出、以蔣無力賠償、故當日晚間令蔣持僞鈔至萊市路勞神父路大同南貨號購牛奶一聽、當被察破、嗚捕將蔣連同僞鈔拘入捕房、後以該店經理宗靜生有串通行爲、將宗緝獲、昨日午後解送特二法院、請求收押偵查、由推事審訊、據大同南貨號夥友證明被告混用僞鈔情形、訊之蔣宗承認早上收下、往大同號購貨不諱、庭諭改期二月三日再訊、被告等還押

賭場好比殺場 屠夫剖腹自盡

昨日下午四時五十分、滬西越界築路極司斐爾路兆豐花園附近十六號門口、忽有一男子拔出利刃、拉開衣襟、自向腹部猛戳一刀、一時腹破腸流、痛倒在地、經途人報告崗捕、飛送醫院救治、經查悉該男子名徐行才、卅三歲、屠夫、茲因在賭場內戰屢北、故即以殺豬刀自殺、現徐傷勢極重、恐有性命之虞、

少婦神經錯亂 利剪一揮 乳頭雙落

住居滬東揚州路三百四十三弄四十一號之揚州籍少婦施唐氏、二十五歲、素患神經病、時發時愈、昨日下午三時十五分、舊病復發、初則語無倫次、繼竟手持利剪、將自己乳頭兩個、一併剪落、頓時鮮血迸流、暈厥路地、經其家人發覺、飛送醫院救治、

老大房互爭資格

沈鴻漸曾向政府登記 訴請禁同名

新[illegible]路三[illegible]八號老大房[illegible]食品[illegible]店、經理[illegible]人沈鴻漸、[illegible]設已有多年、[illegible]「老大房」三字向[illegible]業部商標局及[illegible]會局註冊[illegible]記、但近來市上老大房[illegible]牌號比比皆是、沈乃延毛寶神律[illegible]不料有南京路[illegible]四二號老大房協記二九號老大房[illegible]號及海格路三十四號老大房西號之經理陳賓若[illegible]、與沈鴻漸[illegible]、延王維楨[illegible]起訴[illegible]一特院、[illegible]因沈鴻漸一[illegible]

沈仍延毛寶神律師在特一庭對老大房協記・新號・西號（經理陳賓若）海格路三十四號鑑記（經理汪鑑泉）靜安寺路九七六號天記（經理夏新志）等提起民訴、請求依商業登記法及施行細則、判令被告等不得使用老大房爲自己商號名稱、業經一度傳訊、因被告陳賓若之律師王維楨提出老大房協記開設於原告之前、不受商號登記之限制、海格路西區分號則係協記之支店、依例亦不受該項法律拘束、被告汪鑑泉之律師則稱、凡屬早已行使之普通類同之商店名稱、如非另行加記、不得登記、惟得司法院亦有此項解釋云云、庭諭改期、昨午又由陶推事續訊、原告律師毛寶神陳述一過、被告律師王維楨提出老大房西號之水電押櫃收據、證明該號確係協記分設、惟毛律師審閱收據後、以該收據僅能證明收到老大房協記交到中電力公司股票移充押櫃、但不能證明西號即係協記分設、且原告之商號登記、曾經商標局計會局分別公告發給證書、決不可聽任他人冒用、應請依法判決、陶推事以本案尚須調查、諭候改期再訊、

旅滬粵商人唐致仁遺產多 可惜家不和

子女意見不一弄到法庭相見 長兄欲分財產弟妹堅決反對

已故廣東旅滬粵商唐致仁、字昭猷、別號仲良、遺有財產計國民商業儲蓄銀行一千股、粵漢鐵路公債票面五萬四千九百元、永安紡織公司六十股、業廣地產公司九百股、新新公司九百五十股、永安公司一百六十股、電車公司一千一百七十二股、均由其子唐寶桐、住武昌路五三七號、唐寶書（住江灣唐家花園）唐寶泰・唐寶昌・唐寶安・唐寶璜（住武昌路五〇七號）唐寶嘉及女唐佩芳、佩瑛・佩蘭・佩玉・佩琼（均住武昌路五三七號）等執管、近來因家庭中意見不一、唐寶桐（長子）一再要求將所有全部財產提出分析、而寶璜等兄妹十一人堅決反對、寶桐乃延與寶泰律師具狀特一院、庭控告、請求依法分析、被告等亦延馬蔣華[illegible]律師代表辯訴、法院據狀、業已數度傳審、諭合改期再審、昨午四時又由陶推事升座民三庭審理、雙方本人均未投案、僅由律師代表出庭辯訴、原告律師請求判決共同共有之財產自二十一項至三十項提出分析十二分之一、並要求寶泰寶璜等對於此項判決須要同意、而被告律師則堅稱、原告方面對於這件案子、在訴訟程序及民法上均有不合之處、應請依法公判云云、庭諭審結、定二月四日下午宣判、

投江求死遇救

昨晚八點半鐘許、有名陳阿弟者、年三十四、因爲環境追逼、遂萌短見、潛至外灘第十一號碼頭、投浦圖盡、經岸上人瞥見、將其撈救上岸、送仁濟醫院救治、

一再求死

謀事方成忽又失業

甬人馮興友、卅一歲、兩週前由甬來滬謀事、暫住天津路保安里四號其堂兄處、日前已謀就法租界永安街永順昌雜貨店夥友之職、詎任職兩日、即因與同事口角被辭退、馮以此怨忿無已、曾於前日吞服來沙而藥水求死、經其堂兄發覺、送入醫院救治得愈、昨日下午出院後、因決心自殺、遂於晚上六時許、又潛登三層樓之曬台上跳下、孰料命不該絕、祇面顴與手部略受皮傷、當由其堂兄送仁濟醫院、經醫生敷藥包紮後、出院回家、

香消紅馨 青年自殺不救

住貝勒路一五六號之揚州人范爾波、廿六歲、前日夜半不知受何刺激、突在家中吞服紅礬自盡、旋被家人覺、送入醫院救治無效、延至昨晨二時殞命

凡士探案 紫色屋

程小青譯　（版權所有 不許轉載）

第十二章 綠玉香水 (一四一)

（七月二十一日星期四下午十一時三十分）

在臥室中用鑰匙將房門鎖好、自己留在室中、往往會讓鑰匙留在鎖孔中的、現在却把鑰匙拿去了、有什麼作用呢？我委實想不出〇……」

他穿過臥室、走進浴室裏去〇浴室中也同樣燈光通明〇他瞧着那條從電燈上垂掛下來的一條金屬練條、用手試試那練子盡端的玻璃管飾物的重量〇他將這玻璃管放了手、瞧着它在空中蕩來蕩去〇他又走到洗臉盆面前去〇盆的淵邊上放着一隻玻璃盃〇他把玻璃杯拿起來細瞧一瞧、重新放好、又視察那洗臉盆和盆的四周〇接着他又低倒了頭、瞧那肥皂缸〇麥根站在浴室的門口、把緊蹙的眉目、跟隨着凡士的動作〇

他忍耐不住地說道：「喂、你究竟在忙什麼——」

凡士旋轉身來、把抱怨的眼光瞧着麥根、阻止他說：「唉、我的好人！我正在查究這位夫人在什麼時候離去的〇……我現在敢假定伊是在今夜裏十點左右出走的」〇

麥根仍顯得迷惑不解〇他懷疑地問道：「你怎樣知道的」？

凡士噴了一口氣、說：「事跡的指示、也許會完全錯誤〇這個世界上委實沒有任何絕對確定的事、祇有冒險地提出一些意見〇我不是什麼先知、祇是努力向着光明掙扎罷了」〇他說時用他的紙煙指着那條垂掛的練條〇這練條仍像鐘擺一般地在動盪着、動盪時形成一種漩渦式的圓形〇

凡士解釋說：「當我走進這浴室的時候、這一條懸掛的鋼練靜止地不動我〇

徵婚之女控案 趙利源判罰鍰 傷害罪成立

慈航助產學校畢業女生常熟人程瑛、[illegible]年九月、在日報上[illegible]徵婚[illegible]、[illegible]友之廣告、以能負擔經濟爲合格、[illegible]防路九九六號利源鐵井公司主江陰人趙利源、見報前往應徵、[illegible]居、但未及兩載、已生齟齬、程女乃延律師具狀向第一特院以刑事自訴趙利源傷害、妨害自由等情、業經特院兩度傳審、被告方面亦提出證據及小照多張、證明程瑛[illegible]浪漫女子、先後與人結婚多次、此次被告實係受愚云云、辯論終結、昨晨由承審推事升座刑二庭宣告判決、其主文曰、趙利源傷害人身體處罰金二十元、如易服勞役、以二元折算一日、其餘部份無罪、

小沙渡路火警

小沙渡路鴻壽坊五十七號某貨器店、昨晚六時三十分、忽然失火、延燒一小時始熄、

運貨壓傷店夥

白爾部路一號成大米號職員浦東人奚炎南、卅歲、昨日下午五時許、偕店中老司務赴新閘路七十一弄六號棧房中起米、因袋米疊堆甚高、搬取時不慎坍下、壓於奚之身上、有背骨一根竟被壓斷、當經送入醫院療治、

廈門路盜劫 損失七百元

昨日下午六時、廈門路一四五號突來七盜、兩人持有手鎗、劫去鈔洋飾物約七百元而逸、

少女輕生服毒

本地少女黃[illegible]、廿二歲、住天津路二八六號、昨午忽吞來沙而藥水自殺、經其家人發覺、[illegible]送醫院、性命垂危、服毒原因、係與家人口角憤而自殺、

機輪轉動 一死兩傷

滬西勞勃生路九〇一號利康[illegible]記棉皮廠工人張朝生、二十六歲、安徽人、前九[illegible]看門職務、因患精神病、致被停職、前晚張[illegible]潛入該廠[illegible]臥於機器之側、迨昨日中午十二時半、該廠工人[illegible]開動後、始行發覺、時張已被軋得[illegible]、血肉模糊、[illegible]送[illegible]醫院救治、卒因傷重殞命、又江北人劉玉文、二十二歲、向在[illegible]廠中[illegible]工作、[illegible]九時卅九分、在機器間被皮帶軋傷、[illegible]、[illegible]送[illegible]醫院[illegible]、[illegible]危、

封鎖線上 糞船沉

十六鋪小江封鎖線、日方[illegible]拆除、故近今水流湍急、[illegible]、昨日上午八時、有一糞船、駛經封鎖線旁、觸及水底沉船、船艙進水、沉沒時[illegible]、船夫二人即由附近[illegible]救起、

黃包車夫預定計劃 夥劫日人財物

啓新旅館中賭興正酣 劫犯亦在內 拘獲二十餘人

本月十九日晚九點鐘許、老閘捕房得某日人報告、謂在天津路直隸路附近、有盜匪數名中强[illegible]其身畔藏有法幣九十元、皮夾一只劫去、該捕房於接得報告後、即嚴飭所屬一體留心偵緝、茲悉該劫案已於昨日經探目薛有文破獲、緣有李小二子（年二十六鎮江人）者、向以拉黃包車度日、酷嗜賭博、賭具恒隨身攜帶、在無乘客、或深夜時、隨地聚賭、在十九日晚間、李因身無分文、乃糾同江北人何三六子（年二十八）、夏小紅子（年三十一）及在逃之小七・小郎、先事商議、由李拉車往外白渡橋守候、遇有自虹口南來之客籍人氏、即向之兜攬、乘間行其預定計劃、是日適有一日人自外白渡橋南來、即由李上前兜攬、該日人云往永安公司、即由李拉之而至天津路直隸路附近、是處行人稀少、夏小紅子・何三六子人及二在逃者、則早在該處守候、車抵其地、李即停輪、向日人索取車資、俟該日人摸索時、三人乃同時將日人挾持、而將皮夾劫去、所得財物、朋分化用、昨日侵晨、李等在福州路三百七十九號啓新旅館四十二號房間、集合同類、共賭牌九、爲薛探目偵悉、即協同西、馳往掩捕、當場將李・何・夏三人拘獲外、並拘獲正在賭博之劉長鴻（又名小喜）・劉壽鴻（又名小富子年二十五）・施小二子（年二十八）・王金寶（年三十四）・劉古卿（年二十六）・衛克明（年三十一）・唐連生（年三十）・劉發高（年二十七）・徐長官（年三十六）・董永貴（年三十八）・任廣聚（年六十二）・朱謙和（年四十三）・徐杏卜（五十五）・陳小五子（年三十三）・錢學標（年三十二）・劉立奎（年四十）・徐三九（年三十七）・孫廣元（年二十六）・吉天喜（年二十五）・共二十二人、均江北人、而以拉車及其他勞力度日者、並抄獲賭具牌九一副、及其他證物、因恐各賭徒中亦有與李小二子等夥同行劫者、故將於解院訊究時、聲請改期、俾得逐一加以偵查、而治以應得之罪也、

送奶人撞車跌傷 殞命驗究

南翔人[illegible]阿小二十七歲、任[illegible]路一[illegible]八弄七十五號[illegible]牛奶棚充[illegible]牛奶工人、本月二十八日上午九時[illegible]由外分出牛奶、沿[illegible]路由東向西、[illegible]路[illegible]口、時有[illegible]部局[illegible]所[illegible]一九六八號[illegible]汽車、由西向東駛來、[illegible]汽車正[illegible]之際、[illegible]、[illegible]跌倒、[illegible]送[illegible]醫院、[illegible]以[illegible]、致[illegible]身死、[illegible]由[illegible]因[illegible]屍體[illegible]檢驗[illegible]、[illegible]由牛奶棚主[illegible]交家屬[illegible]理、

雀屏中選

悔雲

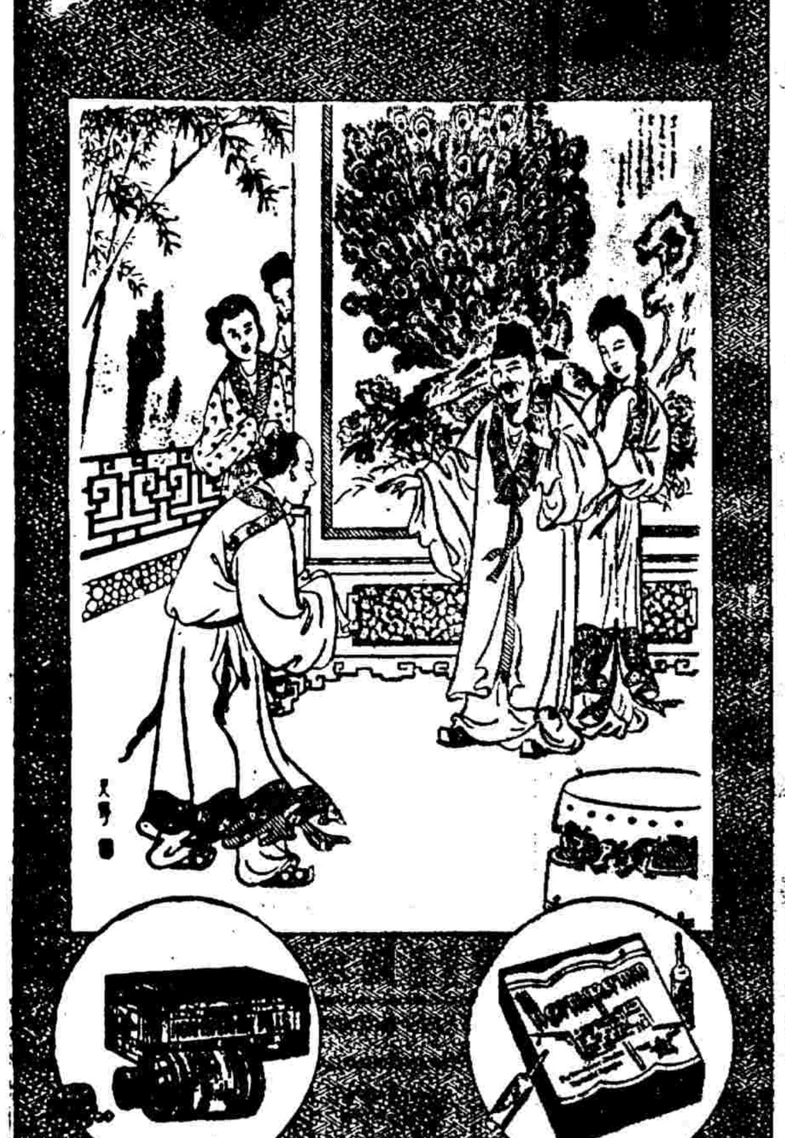

賀爾賜保命

男子性神經強壯劑

雀屏中選 南洋群島產孔雀極多、他們在每年的春天（婚配時期）、雄的在森林中平曠之地、展開雙翼、豎直長尾、每根尾羽都有一二十個眼點、眼點四周、又有許多花紋、縱橫交錯、美麗異常、鳴聲若歌、凡步且舞、此即所謂「孔雀開屏」〇所以開屏獻舞、蓋欲乞歡於雌者、冀作乘龍快婿耳、其時雌的、高棲旁側樹枝之上、鑒賞雄者之表演、倘得滿意、選作丈夫、古語「雀屏中選」、確係事實之比喻〇

足見好美之心、由于天賦〇男子無強壯軀體、更非婦女所悅、青年難中雀屏、中年家庭勃谿、晚年則成怨偶〇欲彌此憾、須犧牲的「賀爾蒙」充實〇則軀幹魁梧、精神奮發、返老還少、轉弱爲強矣、是所近代賜保命製劑之受人信賴也〇

「**賀爾賜保命**」探選少壯牛羊之睪丸、引用科學冷氣抽出其有效成份、精煉而成純結晶賀爾蒙、配合蛋黃素磷鐵等質、故有補腦補血補精等功、係男子性神經唯一強壯劑、創製迄已八年、精究無時或已、功效年年進步、質料新鮮濃厚、定價低廉無比、因含有蛋黃素、故可輔助戒煙、本廠之「好美滿」爲女用賀爾賜保命製劑、補丸粒子精小、便於吞服〇

上海新亞藥廠製造 藥房均售

冬季大減價 祗有六天了

精美出品 良好機會 非常便宜 切勿錯過

眞正全銅床祗售二十五元
新式兩用鋼床祗售十六元
彈簧鋼絲床祗售十三元半
大號堅固高鐵床祗售十元

愛多亞路廣西路東 電話九一七一八

寧登噴漆 桃木床 加入賤賣

（床大王老牌子）

順興公司

山得爾彌地

治淋聖藥 絕無僅有

法國老牌

中國總經理法商百部洋行

貼水微落二角半

昨匯劃票據（每千元）貼現率、大勢盤旋於三十六元一角半及七元之間、最後價爲三十六元七角半、比上週六微低二角半、

外滙逐漸帶鬆

港電沙遜均拋

英長〇一五六二五　美長〇三一二五

外匯市況、[illegible]

晨開 [illegible]

午收 [illegible]

收市 [illegible]

英滙 [illegible]

美滙 [illegible]

港滙 [illegible]

中央掛牌 [illegible]

滙豐掛牌 [illegible]

外幣市價 [illegible]

大結束期近 滬市金融活潑

戰後游資集中交易均爲現款

～各業可望穩渡～

滬市工商各業、處歷年終大結束期、業經錢業同業公會議決爲二月十八日、（卽大除夕）、十九・二十・二十一・二十二・等四天爲總結帳期、各業一律辦理結束、現各業以距離大結束期已近、均開始準備、對本埠帳款分發清單、限期償清、外埠帳款分別派員催收、並由負責之經理、襄理頭寸、以便穩渡此總結帳期、錢業公會已通告定二月二日下午二時召集會員代表常會、集議總結帳前後準備事宜、如市場拆息行市、各莊大除夕收票退票時間、總結帳後上市日期等、至於戰後之租界內各工廠及經營國貨事業之行號、以內地工廠被迫停工或遭毀滅、生產銳減、向滬採辦貨物、緣之各地避難集滬人民激增、故各廠出貨、殊呈供不應求之勢、各商號營業、亦甚發展、市面頭寸、因各地游資集中、凡自戰事以來、凡百交易、大多數爲現金交易、往來週轉、頗爲活潑、錢業公會各會員錢莊、對於各業放款、早採穩健方策、本屆結束、所放之款、預料大部分可望收回、各工商與錢業素有往來者、業已開始接洽償還及拔還或先清利息、本款延期等問題、按諸目下市面狀況、此次大結束、各業決可穩渡、可無他虞、

我現負外債實數

—均在倫敦市場逐日開拍交易—

我中國債務政策、素以提高債信爲依歸、戰事發生後、亦未嘗稍有變動、最近政府以戰區關鹽各稅被無理封奪、不得不聲明停止透支、藉以自衛、而免資敵之嫌、記者特將中國現負者外債種類發行數額、及還清年月調查如下、

㈠英德續借款一千六百萬鎊、一九四三年三月還清、
㈡善後公債五百萬鎊、一九五二年九月還清、
㈢中法借款四千三百八十九萬三千九百鎊、一九四八年一月還清、
㈣克利斯浦五百萬鎊、一九五二年九月還清、
㈤英法借款五百萬鎊、一九三八年十月還清、
㈥湖廣鐵路借款六百萬鎊、一九五一年六月還清、
㈦京滬鐵路借款二百九十萬鎊、一九五三年三月還清、
㈧津浦鐵路借款五百萬鎊、一九七六年十月還清、
㈨津浦鐵路續借三百萬鎊、一九七六年十一月還清、
㈩隴海鐵路借款四百萬鎊、一九八二年七月還清、
㈩㈠道清鐵路八十萬鎊、一九六三年七月還清、
㈩㈡廣九鐵路一百五十萬鎊、一九八六年六月還清、
㈩㈢費克斯一百八十萬〇三千二百鎊、一九七一年六月還清、

以上各借款、大都以關鹽稅款鐵路財產及營業收入暨庚款爲担保、故倫敦市場、逐日均開拍交易、其他尚有美棉麥借款一千四百七十萬美金、及芝加哥銀行借款五百五十萬美金、最近成立之英美借款四萬萬五千萬元、尚不在內云、

時報緊要分類

（一）本欄短行廣告、每行十六字、每天刊費實價一角五分、四行起碼。（四行六角〇五行七角五分〇多則類推〇）

（二）如有出租、召頂、出讓、聘請、徵求、拍賣、聲明、謀事、營業、招生等事件、登載本欄廣告、最爲相宜。

（三）收件處、三馬路望平街時報館分辦事處。

▲遺失▼

遺失聲明 [illegible]

遺失聲明 [illegible]

遺失聲明 [illegible]

遺失聲明 [illegible]

遺失聲明 [illegible]

遺失聲明 [illegible]

▲通告▼

松江典業銀行信託部徵租處通告 [illegible]

統一公債本息 今日開始付款

財政部爲維持債信、對本月底到期之統一公債甲・乙・丙・丁・戊五種債票第六期本息、准今日起由中央銀行及其委託之中國交通兩銀行付款、在重慶者、得十足一次付清、其餘各地、如上海等一律分六期償付、償付辦法略見昨報、上海中・中・交三行、已奉令准今日起、辦理分期付款手續、分期付款表格、業已印竣、所付者爲法幣、並非匯劃云、

公債猛跌 一元八角半至九角

統一公債昨盤市況、於極端不定中、驟然猛落、因對債息將減低等無稽流言傳說仍盛、故於初開時微漲後、經允大信豐永大豐同康等爭售、價卽步瀉未已、結果一致猛跌九角至一元八角半、今錄最後價於下、

[illegible]

現金 再小一元 交易轉淸

[illegible]

吹萬樓日記節鈔（一八〇）

金山高吹萬

果言牛人有飯依、魂則不必飯依何師、余故決然將此後論删去、今夜往麥特大樓晤仲老、以所删文視之、仲老亦以爲然、並謂當時曾及見冶開和尙、確爲白鬚圓面、藹藹然身軀略短、與吾女之言、無不合也、亦可異矣、茲附錄丁仲祜先生文於後、

記高韻芬女士

高女士韻芬、金山人、吾友吹萬先生之女也、吹萬風流儒雅、爲南社鉅子、女士自少明慧慈善而好學、能得父母歡心、從其父受四子書毛詩禮記春秋左氏傳與詩古文辭等、及長、肄業上海大同大學及清心女校、中西文字無不冠其曹、許字吳興劉葆如先生之子承業、締有日矣、而遽以病卒、其父母哀痛之甚、乃用扶乩法召女魂歸、每晚與之縱談不倦、依依父母之側、與生時無少異、數月前、吹萬先生避難海上、懸念金山住宅及宅中書籍物件等不置、一日扶乩召女、使歸視家鄉、越日女來、謂家中臘梅天竹盛開、惜不能折送親友、房屋書籍物件皆無恙、見男女僕某某在某所、又有不識姓名者二人在某所、報告皆極淸楚、其後女母回家、見家中情狀、一一與女言脗合、女士孝思結轖、不間幽明、殁後篤信佛教、洞明內典、每勸父母專修淨土、歿百年後當侍雙親同歸極樂、此釋氏之所謂大孝者也、女士念佛之外、又喜作詩、與其父唱和聯吟、以爲娛悅、夫古來乩詩往往雅故滅裂、風華掃地、效顰學語、不足當識者之一哂、而女士則以一念孝思、掃剔藝性、疏瀹心靈、忽然開悟、遂得詩家三昧、憑乩倚和、雋語疊出、如引繩貫珠、纚纚不能休、卽以詩論、已卓然成家、觀其邃幽明倡和集及兒心父心篇等諸作、抽心裂肝、纏綿悱惻、每爲鼻酸喉咽、不忍卒讀、此外佳章名句、多不勝舉、女士生於戊午六月初六日、卒於丙子十二月二十三日、存年一十九歲、自女士歿後、年餘以來、吹萬先生寫錄乩語於日記、得數十萬言、無一不躍躍如生、能傳女士之性情學問於不朽、更於記中先取其詩謀付諸梓、曰幽明倡和集、並以示余、而余爲記其略如右、　戊寅三月、無錫丁福保、

按其時吳家所藏書三十餘萬卷皆無恙、而無法運出、乃不二月而悉數被刼、蕩焉無存、可爲至痛、至物件之被刼、更不足道矣、

戊寅十二月初七日吹萬附記

十二日卽四月十二日、晴、是夜又扶乩召女、女至、余以丁仲祜

現棉 回小

[illegible]

國棉來源缺乏 華廠紛訂美棉

連日印巴棉到亦不少

近來華商紗廠、營業蒸蒸日上、有轉機、惜國棉來源缺乏、故各廠紛紛訂購外棉、昨日有印棉一千包、巴西棉五百包到滬、均爲申新廠所購、另有美棉一千包、爲鴻章購進、尚有美棉三千包、巴西棉一千餘包、亦已抵滬、現在報關中、日內卽送廠交卸云、

棉紗趨勢萎疲

客交實需不暢

價較上週六跌三至七元

申新開二十支雙馬紗五千包

[illegible]

各幫成交包額列左 [illegible]

閘北水電股六元五角

中西股票

昨日華商股票市面、交易清稀、僅閘北水電公司股票、稍有做過、價爲六元五角、餘無所聞云、

紗廠

一月三十日上午做開行情

股數	牌名	現成交價
二〇〇	怡和紗廠新	一五・八〇

一月三十日下午做開行情

股數	牌名	現成交價
五〇〇	怡和紗廠新	一五・八〇
一〇〇	怡和紗廠新	一五・七〇

現金市價

[illegible]

橡皮

[illegible]

股票

[illegible]

米市 疲跌

白米 [illegible]

秈米 [illegible]

粉市暗堅 小麥略昂

現粉 [illegible]

小麥 [illegible]

豆油市挺 生油傾疲

[illegible]

無線電各台播音表

每逢禮拜一刊登

▲金鷹 [illegible]

▲華東 [illegible]

▲大陸 [illegible]

▲天蟾 [illegible]

▲大亞 [illegible]

▲華興 [illegible]

▲利利 [illegible]

▲東方 [illegible]

▲國華 [illegible]

▲航業 [illegible]

▲精美 [illegible]

▲大美 [illegible]

▲大來 [illegible]

▲新華 [illegible]

▲永生 [illegible]

▲商業 [illegible]

▲中西 [illegible]

▲華泰 [illegible]

▲佛音 [illegible]

▲明遠 [illegible]

▲李樹德堂 [illegible]

▲富星 [illegible]

▲東陸 [illegible]

▲大中華 [illegible]

▲新新 [illegible]

▲友聯 [illegible]

▲中美 [illegible]

▲建華 [illegible]

今日回教徒大聚禮

[illegible]

葡新領將抵滬

葡萄牙國駐滬領事曼爾維斯氏、奉命調美後、其繼任新領事、爲現駐德漢堡之領事梅樂氏、聞梅樂氏已在來華途中、不日卽可抵滬、

餘姚滙兌好消息

[illegible]

虎力補送鼈木盒

[illegible]

國醫勵承初施診

[illegible]

南京 今天最後三場 二時半 五時半 九時 全部美麗五彩 驚天動地空軍偉烈奇觀 "Men With Wings" 弗雷麥茂・露薏絲甘兒・萊衛貝領銜 明天映香艷名片 百斛明珠 千金一笑 多財薄情 名歌欣賞・優美聽樂演唱

大光明 今天日夜開映 二時半 五時半 九時 一仕起喜常 悲無兄弟有秋 難各千 平克勞斯貝，茀特茂萊麥萊合演 滑稽歌唱情節佳片 "SING YOU SINNERS" 駒影歌聲 大哥醉鬼 二哥財迷 三弟老實 紀錄離婚的家庭！ 責怨的樂人生！ 還映卡通 李卻葛林 南凱蘭 明星大配 演作 真實描寫海戰艷情鉅片 潛艇驅逐隊

大上海 祇有今天開映 二時半 五時半 九時 家宅翻亂 "Safety in Numbers" 明天特准重映 佛萊卡潑拉不朽大傑作 浮生若夢 沉淪在情海 悶於敗色 毀滅瘋狂中 海角游魂 却爾斯鮑育 海蒂拉瑪之「戀歌」

國泰 今天日夜獻映 三時 五時半 九時半 潘麗拉，茵蘭毛斯溫立星兩合演 諷事化滑稽美國軍校艷情片 軍校風光 Brother Rat 兩星 賈古萊柏・兒奧曼・白朗合演 神秘夜色下一段羅曼史 牛郎織女

麗都 今天三場 保羅茂尼 露薏絲蕾納 不朽之作 大地 小鳥依人

CIRO'S 仙樂 海上第一大樂隊 洛平領導 獻奏世界名曲 表演驚人技術 電話三四四四〇號

巴黎 最後一天 盧宮秘史 明天 釣金龜 光陸 今天開映 倩女還魂 "NOTHING SACRED" 全部五彩

新光 寧波路廣西路口 電話九四五九〇 監製張善琨 編導岳楓 袁美雲 女少爺 全片什景攝自香港美麗異常

金城 北京路貴州路口 電話九〇一一四 今天日夜三場開映 新華公司新片 韓蘭根 劉繼群 六十年後上海灘

卡爾登 昌興公司 今天日場開映 瑪德里末次車 "Last Train From Madrid" 明天映 大偵探聶克

浙江 四馬路浙江路口 西線活地獄

新新屋頂花園 門票一角買一送一 平劇 江笑笑 琴社 丁慧琴 黃金印 粉粧樓 好運道 包一飛 紹興文戲 玲瓏園 開口笑 趙中山 四友社 蔣蘇子女 蔣灘

平等閣筆記 每部大洋八角 有正書局發行

運動場

今日節目

乒乓 女子錦標 賽十四場

曹玉蓮對張勵之　戴偉清對郭惠超　徐海黎對林金蘭　蔡秀珍對馮明玉　蔡秀娟對張勵之　梁玉傑對梁惠珍

◆……友誼賽一場

小球 私上杯賽 共有三場

籃球 西青聯賽 三場角逐

華盛頓大學籃球隊 二月・十八・日・到・滬

在西青作一場 表演賽

門票賣至兩元三元……大致對百樂門……

（時報特訊）西僑青年會體育主任白蘭地昨日正式宣布，美國華盛頓大學籃球隊定下月十八日在滬勾留一宵，當晚即與華人隊在西青作一場表演賽，（原定是日麥金對百樂門將改期）因限於座位，樓上門票一律二元、樓下一律三元、大有造新紀錄之野心。

據陸鍾恩云，海賊「改邪歸正」、美國水兵不能叫座，故此次與之對壘者乃百樂門隊、中國明星隊云，係傳聞之誤，因前次百樂門與華聯比賽時，白蘭地曾有勝者對抗華盛頓之決定，然據記者意見，若求打得好看一點，可以百樂門為主力，另邀華聯之孫惠培・李震中・孔廣益助陣。

華大實力，比上次來滬之美國西岸明星隊強，該隊現在菲島作戰，曾勝馬尼剌冠軍黑柯克，（黑隊亦曾來滬，）不日赴日，路過香港，亦有三場比賽，西青場地太少，實不過癮，中青又無此種遠見，眞可惜也，

該隊靈魂為加龍，表演最佳，曾造投籃最高紀錄。

法網難逃

●據巴黎三十日電，二十歲法國少年配利石，昨日以四比六・六比二・六比二・六比一擊敗孟則爾，遂獲法國網球男子單打冠軍。

●法國潘娜達女士，則以四比六・六比二・六比一擊敗美國惠爾勒夫人，獲女子單打錦標。

●德國亨克爾與孟則爾以九比七・六比八・六比三・六比二戰勝法國出名之鮑羅脫拉與勃魯能，而獲男子雙打錦標。

●美女惠爾勒及法女哈夫一組，以六比二・六比二擊敗法女潘娜達與黎碧來，獲得女子雙打冠軍。

乒乓世界

●丁度報告，㊀本屆華聯同學會舉辦之華聯盃乒乓賽，共達六十四隊之多（一說六十三隊）開我乒乓界之新紀元，（此次新六盃四十四隊，上次愛樂盃五十四隊）、㊁曾獲一九三五及一九三七個人冠軍之容德能，此次在華聯盃為廣東隊効勞，該隊另有出席遠東之盧仲球、歐陽維及陳光文等，女子冠軍梁玉傑亦在內焉，㊂友邦保險公司將發起友邦盃，㊃又有人擬發起一亭盃（紀念王一亭）、由陳霖笙籌備，㊄四月上旬將有大規模之乒乓慈善比賽，由新六盃冠軍青雲甲對抗混合隊（其他各隊精華）地址或假一品香，或假湖社，

二次慈善籃球

●二次慈善籃球，票已賣去不少，若再由混合獨勝，則麥合不願打第三場。

●孤島女子籃球隊同日與西聯作表演賽，用籃子規則，孤島定明日下午八時半在中青練習，眾梯隊長榮愍珍亦將出席，

孤軍及其他：

●吳子彬云，孤軍籃球健兒甚為聽話，最近曾勝暨南中學八分，（暨中曾獲全市中校錦標）故上海各中學除國光外、孤軍均可打打，訓練至明年此時，當另眼相看之矣、

●吳氏前以錯過美國籃球新聞影片為可惜，茲告吳氏，今日大光明又有幾分鐘可以過癮，看後可寫一點感想來，

●吳氏乃理論好手、實際尚須努力，

●前顧克斯足球健將強生，昨晨由津來滬。（老滕）

國光 青出於藍 師傅碰壁

小熊雖小頗科學化　持志終負百樂五球

昨晚西青籃球三場比賽、觀眾頗多，使人撫髀思動，第一場麥紅對小熊，小熊在白蘭地科學化之指導下，進步神速，昨賽前三十分鐘打來甚佳，上半時僅輸七分，終以氣力不濟，以二十七比四十四敗於麥紅，白蘭地告記者，可惜他們人太小了。

◇麥紅	擲	罰	犯	分
麥爾	三	一	一	七
派馬	五	〇	〇	十
葛羅	三	一	二	七
王爾德	〇	一	二	一
開夫門	三	〇	〇	六
勒倫脫	四	一	三	九
羅勃脫	二	〇	一	四
總結	二十	四	九	四十四

◇小熊	擲	罰	犯	分
道勒林基	二	二	〇	六
強杜利	四	一	一	九
倫堡	三	〇	四	六
里賽維	〇	〇	一	〇
史密司	一	〇	一	二
狄士	一	二	一	四
總結	十一	五	八	二十七

上半時 麥紅十七 小熊十分　下半時 麥紅二十七 小熊十七

第一場叫開玩笑，國光及碰壁兩隊「生殺予奪之權」皆歸錢旭滄控制。國光走李祖德之球路，李跑位甚佳，邱孝慈亦出山，

碰壁走吳子彬球路，與以少輸為目的，出球過慢，夏澤人曰，與碰壁碰一次，球藝將退步不少，語甚有理。

結果國光以六十四比三十九勝，張錦旋等似頗客氣。

◇國光	擲	罰	犯	分
陳祖福	六	〇	〇	十二
王甫鑑	五	二	〇	十二
邱孝慈	六	二	一	十四
王寶禮	〇	〇	〇	〇
李祖德	七	二	〇	十六
陳邦珍	四	〇	二	八
張錦旋	一	〇	〇	二
總結	二十九	六	三	六十四

◇碰壁	擲	罰	犯	分
鍾祖倫	三	〇	〇	六
鄭棠鹽	〇	〇	一	〇
陳樹毅	一	〇	二	二
陳兆鴻	〇	〇	〇	〇
李非云	四	〇	二	八
王湘	一	〇	二	二
吳子彬	四	〇	〇	八
關宗元	一	〇	〇	二
俞智祥	〇	一	〇	一
王守方	五	〇	〇	十
總結	十九	一	七	三十九

上半時 國光二十六 碰壁十九　下半時 國光三十八 碰壁二十

觀衆先頗聚精會神，繼因持志之不爭氣，「氣悶氣」遂不緊張。

夏澤人在進攻時，三次投籃不走好運，元氣大傷，反被周達雲連中五元，周既如虎出柙，百樂門穩贏矣、蔡演雄高保生最佳，一衆蘊明近似不被持志重用，

百樂門先以二陳及周蔡陸出場，持志則為二張及高卓夏，嗣後各有變動，百樂門未敢輕敵，至下半時方將許・瞿・張・賈調上，

許文奎初來上海，久不打球，昨無精彩演出，遠擲三次未進，近投三次進一、因人對人，氣力亦差，假以一月，當有作為，多少尚有一點球路及聰明也，

周達雲遠射首開紀錄，張嘉夔近投造成平手，嗣後達雲連中四球，蔡演雄又罰進一分，高保生陸鍾恩陳學崇各獲一球，十九比六，以後持志之事遂不堪問矣，

上半時十九比二十九，總結果三十四比四十四，還好，才輸十分，（上次輸華聯六分，）

◇百樂門	擲	罰	犯	分
周達雲	九	〇	〇	十八
陳祥龍	二	一	〇	五
許文奎	一	〇	〇	二
陳學崇	三	〇	二	六
張少卿	〇	〇	〇	〇
蔡演雄	三	二	一	八
賈幼良	一	〇	〇	二
瞿鍾麟	〇	〇	二	〇
陸鍾恩	一	一	二	三
總結	二十	四	七	四十四

◇持志	擲	罰	犯	分
吳仙明	〇	〇	二	〇
高保生	五	二	二	十二
張嘉夔	一	〇	一	二
張良爐	五	一	三	十一
卓國榮	一	〇	二	二
馬學元	三	〇	〇	六
夏澤人	〇	一	二	一
總結	十五	四	十二	三十四

上半時 百樂門二十九 持志十九　下半時 百樂門十五 持志十五

今晚三場，藍黑對慕爾，半斤八兩，勝者方可正式脫離「黃包車之苦海」（新名詞）泰山對麥金，衆料泰山準輸，然安知不出冷門，華聯對天行，華聯應獲勝利也。（徹龍）

本・週・滬・聯・足・球 各盃賽輪空

甲組賽四場 東華戰震旦 丙組麗都對公園聯

本週滬聯足球賽秩序，昨由秘書史必克公佈，計有十一場交鋒，各盃賽均輪空，甲組四場，週六東華會對震旦（第二循環）及聖芳濟對臘克斯，同於下午三時分別在膠州公園及跑馬廳舉行，東華最近疊遭失利，然擊敗震旦，當易如反掌，局勢將成一面倒，聖芳濟與東球達正反，西福斯會與其海軍，臘克斯每況愈下，已無開賽時之威風，但實力仍不可輕視，故屆時必有惡戰，週末西捕對法商會，西福斯對葡萄牙，西捕方於上週戰勝東華，決可[illegible]

◇星期六（二月四日）

震旦隊－東華會	甲	三時正	膠州園
聖芳濟－臘克斯	甲	三時正	跑馬廳
蘇格蘭－法商會	乙	三時正	臘克斯
測繪隊－北西童	乙	三時正	跑馬廳
綠衫士－若文斯	丙	三時正	跑馬廳

◇星期日（二月五日）

西捕隊－法商會	甲	三時正	跑馬廳
西福斯－葡萄牙	甲	三時正	跑馬廳
青華隊－初級會	乙	三時正	膠州園
麗都會－公園聯	丙	三時正	膠州園
蒙夫會－北西童	丙	三時正	臘克斯
划船會－同文隊	丙	三時正	跑馬廳

◇◇甲組戰東塞萊

西福斯反敗為勝

上半各一總結四對二

前日滬聯甲組，西福斯對東塞萊，賽在跑馬廳內交鋒，東塞萊上兩敗東華於史盃中，氣勢大盛，而西福斯則亦新近於聖芳濟，且有數球員負傷，故戰前均不為西福斯擔憂，但西福斯前由得陣容異常嚴整，邵乃道任後衛，麥寇司十及麥克隆亦出場助陣，前鋒線中起用威爾遜與潘爾登二新人，鳴笛開火，蘇格蘭先攻，東塞萊勢甚猛，然鮑獨克門開紀錄，以一對○佔先，西福斯馮姆遜一腳，林斯脫東手，報成各一，上半時即告終結，易場後，東塞萊即因愛根遜救球之際，撥人網窩，以二對一再度佔先，但西福斯幸於最後廿分鐘由麥克隆威爾遜連進二球，而以四對二力克東塞萊，但西福斯於聯賽中仍保持不敗身，不特第一循環中總與首席，凡聯賽前途亦希見中用矣，雙方陣容如後，

〈西福斯〉　愛根遜　康培爾　邵乃　麥克隆　麥歇爾　麥寇司十　馮姆遜　郭肯　威爾遜　湯姆斯　鮑獨克　潘爾登

〈東塞萊〉　林斯脫　灰勒　康士丁　海立遜　傑萊　費雷　麥克雷　海爾　弗拉台

女青 看乒乓 梁小姐出色

●昨晚至靜安寺路九九九女青年會看乒乓賽，覺得別有一番滋味，球場就在小禮堂裏，沙發倒是不少，坐下去好像在自己家裏一樣，（雖然我家像鴿子籠，）因為下雨，觀衆不多，所以二角門票實得不多，這是天和難胞搗亂，昨晚賽十四組，成績附在後面，據俞斌祺說，冠軍自以梁玉傑為最有望，亞軍則數袁蓮如、榮翠珍間鼎無望，郭惠超棄權堪嗟

林金蘭	勝	榮翠珍	三對〇
戴偉青	勝	馮明玉	三對〇
袁蓮如	勝	凌靑	三對〇
蔡秀娟	勝	郭惠超	郭棄權
梁玉傑	勝	馮明玉	三對〇
戴偉青	勝	徐海黎	三對一
凌靑	勝	張勵之	三對二
袁蓮如	勝	郭惠超	郭棄權
林金蘭	勝	戴偉青	三對一
徐海黎	勝	張勵之	三對一
蔡秀娟	勝	榮翠珍	三對一
梁玉傑	勝	郭惠超	郭棄權
林蘭	勝	張勵之	三對〇
馮明玉	勝	徐海黎	三對二
梁玉傑	勝	凌靑	三對〇

錢業盃乒乓 定一日開賽

錢業界同人主辦之「錢業盃」乒乓聯賽，昨晚七時假錢業公會召開歡迎顧問及各隊代表大會，到顧問陳蔭庭・徐多・俞斌祺・錢賓宗員王孚深・林衡玉・劉克仁・陸演俊・龔開香・傅杜願群・趙不揚（均昌）王植（怡大）方冠新（鼎康）盛世華（錦康）施詩麟（滋康）陳文洪（安康）谷午卿（鼎昌）為成章（[illegible]

大教廳

◇學◇府◇新◇聲◇

花和尚同待虐袍……白日鼠水雷破敵……（二）智多星

和尚

在西廂吃了倒帳，忽聽東廂有人在喊、「吮喃海、吮喃海、打不痛你我倒不相信，」一聽是武大郎，急頭搬轉了，跑過去，見武大提起兩個軟皮脫骨的小拳頭，在時遷胸上練功夫，「灑家替你來，」和尚吃一驚，不問情由，把武大小雞一樣抓開，伸出皮郎頭要搗，時遷一見不好，惡鬼來了，踉踉蹌蹌退下去，和尚惡狠狠道，「你不要欺侮弱小、你敢管管我的，」「我們自玩我們的，不干你事，」「哼，你有心瞧不起我，」和尚攔出兩手要捉人，時遷向門口退去，猛地和進門的林教頭撞了個滿懷，好極好極，老頭子到了，時遷心上的石担放了下來，

一群英雄豪傑

於是在廳上立正，稍息，點名，一陣擾擾過後，林教頭就宣佈道，「這學期差不多要結束了，我缺了許多課，非常抱歉，幸而諸位自己練習很有進步，所以想把諸位的成績考查一下，算是一個交代，」聽了這話，群雄臉上都有些為難，問着，「怎樣考量呢，」「不難，打打對子罷了，我指定四個種子打手，你們大家輪流跟着他比賽……」

無論誰

為難不為難，林沖教頭決計要實行國術大考了，種子打手選定魯智深・武松・矮脚虎・拚命三郎、比賽時用抽籤方法的，第一組開抽了，唱出名字「魯智深對白日鼠」、「啊喲，」白日鼠面孔上一塊青一塊白，忙說，「林教頭，我勿來，」林教頭正色道，「怎麼可以呢，你不要自承是弱者，打法有虛虛實實，有的智取，有的力敵，」「對啦對啦，跑狗也有出冷門呢，」一片擂鼓聲中，小老鼠竟是勉為其難了，（未完）

田力球 今晚七時起賽

●前八盤●
1 卡禮加
2 佛蘭多
3 楚曼地
4 賈多
5 海拉多
5 安力凱

●後八盤●
1 沙薩門地
2 后蘭多
3 奧拉沙
4 加拉地
5 奧薩
6 安杜利

愛多亞路大世界東 榮記共舞臺 定座電話八四八八〇 八五八八九
日戲價目 一角 二角 三角 四角 五角 六角 夜戲價目 一角 二角 三角半 四角半 六角 八角
今夜要早些來 第念八集 燈光登峰造極 夜月屍魂 僵屍忽隱忽現 拜月 鷹蛇大戰 場面緊張驚心動魄
偉大再不能得 結棍再不能得 全力編排 新年新用新花樣 新頭新血 無一不新 第念九集 準備舊曆元旦大出環頭 佈景機關服裝道具
火燒紅蓮寺

昌興公司 卡爾登 跑馬廳派克路口 電話三五三五三
座價 日戲一時 夜戲七時 四角 六角 一元 二元 （日一律）（夜一律） 十一時 上午開始 售票
最後六天 (今天夜戲) 演畢封箱 古廟雙棲 坐懷不亂（本頭） 蓬門報德 暗室不欺
文素臣 ◀歡迎往訪・請預購座券▶
本星期五日場 救濟難民・義務戲・ 全部 溫如玉 座價 樓下一元 二角 一角半 樓上一元 四角 六角 五角 包廂二元 ◀座價收入撥助難民▶ （注意）日場電影節目請閱影片廣告

黃金大戲院 地址…八仙橋 ◀電話八四一一四▶
上海難民救濟協會 票友組 勸募委員會 義務戲
◀今天夜戲▶（第五天）（大成劇社） 王俊侯君 趙鑑如君 黃蘭亭君 打花鼓 羅玉秋君 鍾子青君 盧紹棠君 鳳凰山 劉從俠君 賀權英君 榮瑞昌君 袁森齋君 王紹文君 黃鶴樓 馬少荃夫人 包幼蝶君 汾河灣 張伯仁君 孫鈞卿君 芙蓉草君 烏龍院
明天夜戲（第六天） 沈玉書君 姚倩君 南天門 汪慧姑小姐 紡棉花 謝質華君 失街亭 空城計 斬馬謖 顧森柏君 雅觀樓 玄黃行者 翠屏山
座價（日戲） 二角 二元 一元 （夜戲） 二角 三元 二元 分元 以上連捐在內 預售七日 上午九時起

華聯盃乒乓 各代表會議

五日（星期二）晚七時（時間）華聯盃乒乓賽各隊代表十餘人、公推王孚深為主席，林衡玉為紀錄，首由主席宣報向詞，繼由徐多・陳霖笙二君聞會報告，繼即討論各項問題，當決定議案六條，茲探錄如下，㊀定二月一日開賽，將先分組循環制決賽，㊁推方冠新侍柱擔任撥排秩序，㊂採五局三勝制，用連環賽球，經公定，㊃錢業公會球場為比賽場地，㊄設團體冠軍錦標，個人冠軍獎品，另不賽錦標獎品請吳蘊初等捐贈，㊅定每晚七時及八時半為比賽時間，㊆茶點散會、

冠軍亦解決 西青遠東網球雙打

西青遠東網球，除法商自脫動已獲單打冠軍外，其雙打錦標現亦已解決，日脫勒與茂法特組內林氏與麥寇司冠軍，前日以天花症，不能撰拍云，

學校簡訊

海光補習 [illegible]海光補習學校，結路一百六十八號，保持志風院同人所創辦，校長何其榮氏，對補習教育極具熱忱，所延聘者均為學者名教授及富有教育經驗之中學教員，故開日補校報名者，絡繹不絕，

新夏中學 係大夏大學師生所創辦，校長朱君毅，新近籌備於二月一日開學，本學期聘定，一月二十九日第一次考期，第二次定二月一日舉行，本屆招收新生百名，寄宿生五十名，

明強中學 明強中學係蘇州妻城中學校合辦，校長沈維清，教務主任[illegible]

上海女中 本大沽路上海女子中學，廿七年度第一學期畢業生名單業已發表，計有[illegible]

新夏中學 [illegible]

上海女中 [illegible]

五十團童軍 紀念四烈士 追悼蒿成全

本市童子軍五十團，以本月一十一日，為一二八戰役該團毛鑑・井等四烈士殉難七週紀念，特新表演、所有團員團員、一律於本月一十日三十一日及二月一日三天，自備茶紗，舉行紀念，並於二十一日正午十二時、各就所在地，起立靜默三分鐘，為四烈士誌哀，而追悼於上月二十二日在戰場中、蒿成全傳員，

五洲又一貢獻 「殺錄敵」問世

五洲大藥房最近又新發明「殺錄敵」一種，為全國獨一無二之新藥品，對於化學療法有偉大貢獻，舉凡喉痧・淋濁・白濁・膿腫・丹毒・産褥熱・肺炎・腦膜炎・以及其他炎症，均能主治，用此劑治療，殊具特效，包裝計分片劑粉劑兩種，業已發售，並印有詳細說明書，備索閱寄云，

自由車服務社遷移

滬自由車服務社，該社原係公益服務社，因地點較狹，業已遷至北路，前由此陳列所車行，同時並發賣，該社服務週到，代客運送物件及郵政，每小時僅取費一角五分，如有聘僱，乃不以時計，每人如有便方者，不再取酬，所有路程在此路二〇弄一號，現因該地交通不便，爲適應各界之需要，已於昨日遷至山海關路北成都路八二五弄，西寶福里四號，電話二六五一九號，各界如有委託該社代辦之事宜，祗須一撥電話，便立即派員登門服務云，